# achau JOURNAL

Magazin und amtliche Mitteilungen der Gemeinde Achau

Ausgabe 04 2023

SONNENKRAFT-WERK ACHAU - LETZTE CHANCE
Seite 16-17

EIN NEUER SPIEL-PLATZ ENTSTEHT
Seite 4-5

KINDERBETREUUNG - AUSBAU
Seite 22-23

# Das alte Jahr neigt sich seinem Ende

Liebe Achauerinnen und Achauer,

die beschauliche Adventzeit ist immer eine gute Gelegenheit kurz darüber nachzudenken wie das nahezu vergangene Jahr gelaufen ist und was im neuen Jahr zu erwarten sein wird.

Das Jahr 2023 war ein arbeitsreiches. Viele Projekte konnten in die Wege geleitet werden bzw. durchliefen die Planungsphase: Kindergartenoffensive, Kindergartenerweiterung, Kinderspielplatz, Energiewende, um nur einige Projekte unserer Gemeinde zu erwähnen.

Im Dezember haben wir uns noch intensiv mit dem Budget für 2024 beschäftigt und ich hoffe auf eine breite Zustimmung in der Gemeinderatssitzung im Dezember. Die finanzielle Situation ist wie überall und somit auch in den Gemeinden angespannt und wie bereits in den letzten 3 Jahren gilt es vorsichtig und mit Bedacht zu planen. Über die Projekte und Vorhaben im kommenden Jahr werde ich Sie in den folgenden Seiten dieser Ausgabe informieren.

Ich wünsche Ihnen im Namen der Gemeinde Achau, den Gemeinderäten und allen Mitarbeiter:innen, Ihrer Familie und Ihren Freunden ein frohes Weihnachtsfest und einen guten Rutsch ins neue Jahr. Ich freue mich auf neue Ideen und Anregungen für das Jahr 2024 und auf viele nette Begegnungen und Gespräche mit Ihnen liebe Achauerinnen und Achauer.

Herzlichst,
Hannes Würstl

**Impressum:**

**Medieninhaber:** Gemeinde Achau, Hauptstraße 23, 2481 Achau. Tel. 02236/715 83, Fax.02236/715 83-33. **Herausgeber:** Gemeinde Achau, **Fotos:** mBs event-consulting e.U., Fotolia, Pixelio, Pixabay, Freepik. **Grundlegende Richtung des Druckwerkes:** Information der Gemeindebürger über die Tätigkeit der Gemeindevertretung, Gemeindeverwaltung sowie über die Geschehnisse in der Gemeinde Achau durch die informationsgebenden Gemeindeinstitutionen. Für deren Textinhalte ist ausschließlich der Urheber der Texte sowie der Textgeber verantwortlich. Der Medieninhaber sowie der Herausgeber übernimmt keine Haftung (sofern nicht selbst verantwortlich) über die Rechtmäßigkeit der zu Verfügung gestellten und gestalteten Inhalte, sowie deren korrekter Schreibweise. Irrtümer vorbehalten.

# Unsere wichtigsten Vorhaben 2024

Zum Jahreswechsel haben wir uns aus den vielzähligen Aufgaben der Gemeinde ganz konkret überlegt, welche davon die bedeutsamstem sind. Selbstverständlich könnte noch viel mehr geschehen, ein limitierender Faktor sind aber selbstverständlich die zur Verfügung stehenden finanziellen Mitteln.

In Anbetracht der vorhandenen Möglichkeiten haben wir uns daher auf die folgenden Punkte fokussiert. Diese möchte ich Ihnen gerne vorstellen.

**Kindergartenzubau:**
Wir planen einen Ausbau unseres dreigruppigen Hauses um weitere zwei Gruppen. Dabei wird der Zubau des neuen Kindergartens das Gesamtareal des bestehenden Spielplatzes zukünftig mit umfassen. Eine abschließende Planung, erforderliche Genehmigungen, Ausstattungskonzepte und Fördermittelzusagen für die Kindergartenerweiterung liegen bereits vor. Wir befinden uns aktuell in der Phase der Ausschreibungen.

**Baubeginn:** Anfang 2024, nach Ende der Kälteperiode
**Geplante Fertigstellung:** Ende 2024
**Bauvolumen** 2,5 bis 3,0 Mio € *(davon ca. 1,8 Mio. als geförderter Annuitätenzuschuss)*

**Spielplatz:**
Ein neuer Spielplatz wird im Anschluss zum Schulhof der Volksschule entstehen. Auch hier sind die Planungen bereits vollständig abgeschlossen und abgestimmt. Die Auftragsvergaben der Einzelgewerke (Baumeisterarbeiten, Spielgeräte, Beleuchtung, Wasser, Zaun, etc.) erfolgt in den Dezembersitzungen von Gemeindevorstand und Gemeinderat.
**Baubeginn:** Anfang 2024, nach Ende der Kälteperiode
**Geplante Fertigstellung:** April, Mail 2024
**Bauvolumen** 250.000 Euro

**Straßenbau:**
Als Begleitmaßnahmen sind Straßenbaumaßnahmen entlang des Kindergartens und ein Zubringerweg zum Spielplatz inkl. Parklatz- und Grünraumgestaltung vorgesehen. Diese Arbeiten erfolgen zeitlich im Zuge der beiden Projekte.
**Bauvolumen:** ca. 300.000
Ergänzend sind noch weitere Straßenbaumaßnahmen entlang der Hintausstraße auf der Agenda, wir gehen hier von einem **Volumen** von ca. 200.000 Euro aus.

**Fortsetzung unserer Strategie zur Weiterentwicklung von Erneuerbaren Energien:**
Weitere großflächige Fotovoltaikanlagen auf gemeindeeigenen Einrichtungen sind vorgesehen, Bürgerbeteiligungsmodelle, Erneuerbare Energiegemeinschaften sind keine Schlagworte, sondern ganz konkrete Projekte. Gleichzeitig prüfen wir die Möglichkeiten von Freiflächenfotovoltaikanlagen und Windrädern im Rahmen unserer vorhandenen zonierten Flächen.

**Internet – Ausbau vollflächiger Glasfaserversorgung:**
In 2024 werden wir den gesamten Ort mit Glasfaserinternet versorgen. Eine Teststrecke wurde bereits umgesetzt, eine Informationsveranstaltung ist bereits im Jänner dazu geplant. Mehr Details im Blattinneren.

**Es bleibt noch einiges zu tun.**
**Ich wünsche Ihnen einen hervorragenden Start in das neue Jahr**

# Wie ein neuer Spielplatz entsteht

Wir haben bereits vor einiger Zeit darüber berichtet, dass im Anschluss an den Schulhof der Volksschule der neue Spielplatz entsteht -auf der „Ganslhad“. Eigentlich ja ganz einfach, ein paar Spielgeräte hinstellen fertig und los geht's. – Weit gefehlt, auch ein Kinderspielplatz erfordert eine solide Planung und daher ist einiges an Vorarbeiten und Überlegungen zu leisten.

**Einige grundsätzliche Fragestellungen:**

- Wie kommt man hin? Ist eine sichere Erreichbarkeit gegeben?
- Wasserversorgung & Trinkwasserbedarf?
- Ist eine Beleuchtung erforderlich?
- Ist eine Umzäunung sinnvoll und zweckmäßig, soll der Spielplatz in der Nacht versperrt werden?
- Können Spielgeräte vom alten Spielplatz weiterverwendet werden, wenn ja welche?
- Nach welchen Prinzipien werden Spielgeräte ausgewählt?
- Was darf ein Spielplatz kosten?
- Welche Fördermittel können abgerufen werden?

Viele Fragen sind zu lösen.

Als Bürgermeister ist mir die Errichtung des neuen Kinderspielplatzes ein besonderes Anliegen, daher kümmere ich mich sehr gerne persönlich und intensiv darum. Dabei werde ich hervorragend von unserem Bauamtteam unterstützt. Außerdem konnte ich bereits einige ansässige Unternehmen zum Kauf eines Spielplatzbausteines überzeugen.

Bisher liegen uns konkrete Zusagen von 4 Bausteinen a € 10.000 vor und ich hoffe es werden noch einige mehr werden. Jedenfalls möchte ich mich schon jetzt bei den Unternehmen für die Großzügigkeit bedanken. Selbstverständlich werden wir unsere Förderer bei der Eröffnung bekanntgeben.

**Was ist nun konkret vorgesehen:**

Das Spielplatzkonzept auf einer Fläche von 1500 m² beinhaltet Balancierelemente, Sand- und Wasserspielmöglichkeiten, Kletter-/Seillandschaften, überdachte Sitzplatzmöglichkeiten für Erwachsene, Schaukeln und vieles andere mehr. Auch an eine großzügige Bepflanzung wurde gedacht.

Um den Spielplatz sicher erreichen zu können werden wir entlang des Schulweges einen sicheren Gehsteig errichten und dabei die Fahrbahn des Schulweges (Verbindungsstraße zur B16) auf die unbedingt notwendige Breite reduzieren. Wir erwarten uns dadurch auch eine zusätzliche Reduktion des unerlaubten, aber dennoch immer noch vorhandenen Durchzugsverkehrs und eine Reduktion der Geschwindigkeit.

Ich hoffe, dass es mit diesen baulichen Maßnahmen gelingt, ein bereits seit Langem diskutiertes Thema, einer intensiven Verkehrsberuhigung rund um den Schulbereich endlich umzusetzen. Details der baulichen Umsetzungsmaßnahmen, entnehmen Sie bitte dem nebenstehen Plan.

Der Spielplatz selbst wurde in den Grundzügen von einem dafür spezialisierten Planungsbüro geplant. Diese Gesamtplanung beinhaltet natürlich auch die Bodenmodellierung, die für die Spielgeräte erforderliche Fundamentierung, Fallschutz etc.

Ganz wesentlich haben unsere 120 Experten in der Volksschule mit großer Begeisterung an der Auswahl von Spielgeräten mitgewirkt. Außerdem konnten wir einige Anregungen der Volksschüler in die Ausstattung des Spielplatzes mitnehmen.

Die erforderlichen Beschlüsse und Auftragsvergaben sind für die Sitzungen des Gemeindevorstandes und des Gemeinderates im Dezember vorbereitet.

Mit dem Beginn der Arbeiten ist Anfang nächsten Jahres zu rechnen. Erste Eindrücke entnehmen Sie bitte den beiliegenden Bildern.

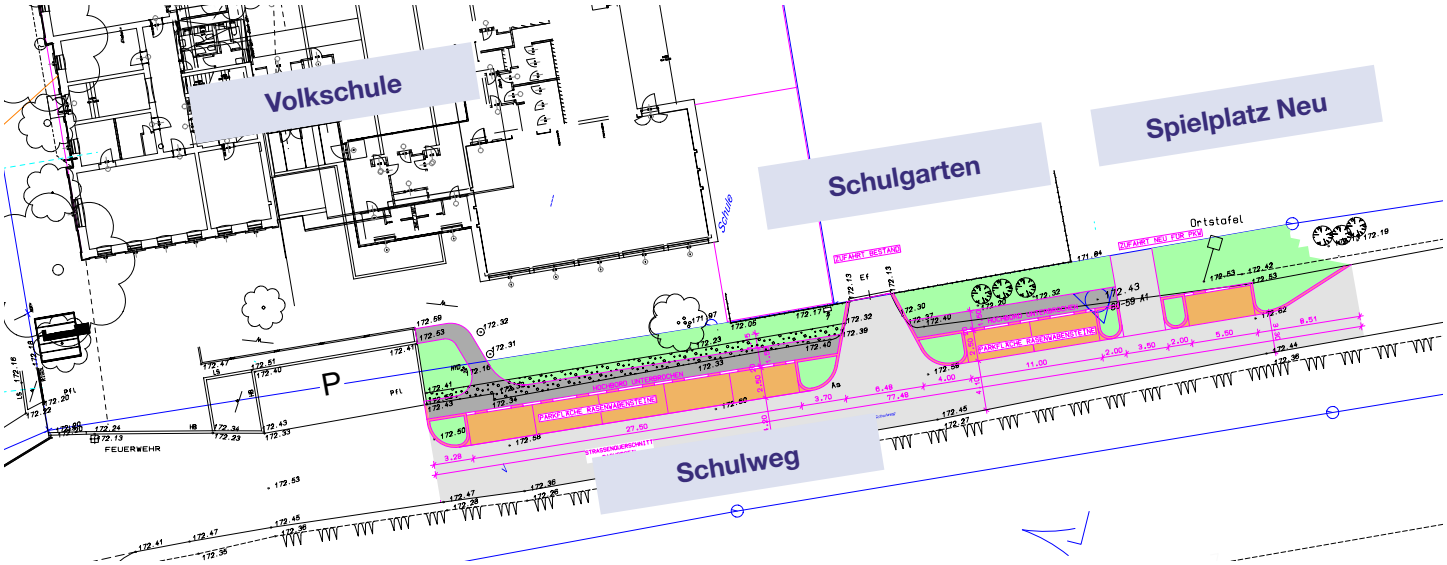


Schematische Darstellung der Erschließung der Nebenanlagen des Spielplatzprojektes

ZUM FAIRSTEN ANSCHLUSSPREIS ÖSTERREICHS*
*Ohne versteckte Kosten! Alle Infos und Bedingungen unter www.speed-connect.at
SpeedConnect
Austria
Einladung zur Infoveranstaltung
„Glasfaser in Achau“
16. Jänner 2024
18:30 Uhr
im Gemeindesaal Achau
(Hauptstraße 23, 2481 Achau)
Speed Connect Austria und die Gemeinde Achau informieren über den geplanten Glasfaserausbau.
Für Ihr leibliches Wohl ist gesorgt!
www.speed-connect.at

# Achau macht sich mit der neuen Dorf- & Stadterneuerung auf den Weg in die Zukunft

Mehr als 300 interessierte Gemeindevertreterinnen und -vertreter informierten sich am 24. Oktober 2023 in Ternitz über die Neuaufstellung der Organisation sowie der Förderrichtlinien der NÖ Dorf- & Stadterneuerung.

Für die Gemeinde Achau waren Bgm. Johannes Würstl und Vzbgm. Rudolf Sattler mit dabei. Wenn LH-Stellvertreter Stephan Pernkopf zum Stammtisch einlädt, gibt es Informationen aus erster Hand zu den anstehenden Veränderungen in der NÖ Dorf- & Stadterneuerung.

Unsere Gemeinden sind es, die unsere Dörfer, Städte und Regionen maßgeblich gestalten, weiterentwickeln und ein lebens- und liebenswertes Umfeld für alle Niederösterreicherinnen und Niederösterreicher sichern", stellte LH-Stellvertreter Stephan Pernkopf fest.

In den Gemeindestuben sitzen die ersten Ansprechpartner für die Bürgerinnen und Bürger, wenn es um viele Fragen des täglichen Lebens geht. Dabei ist der Austausch besonders wichtig, nicht nur zwischen Gemeinden und dem Land Niederösterreich, sondern auch untereinander.
Regionale Kooperationen und die Mitwirkung der Bevölkerung sind Erfolgsfaktoren, für eine erfolgreiche Weiterentwicklung. Ein Blick über den Tellerrand lohnt sich und bietet neue Perspektiven", so Pernkopf über die Bedeutung der regionalen Stammtische.

Im Zuge der Neugründung der Dorf- & Stadterneuerung werden neben den Förderrichtlinien auch die Betreuung der Gemeinden und Vereine neu aufgestellt. Die Angebote würden dadurch effizienter und schlagkräftiger und leisteten weiterhin einen unverzichtbaren Beitrag für die Entwicklung des Landes, so Pernkopf.

### Achau bereit für die Zukunft

Die Vertreter aus Achau zeigten sich nach den Ausführungen von LH-Stv. Stephan Pernkopf vom Potenzial der Dorf- & Stadterneuerung, der Gemeindeagentur, überzeugt. Bgm. Johannes Würstl betonte die Chancen, die sich für seine Gemeinde ergeben: „Gemeinsam möchten wir Achau noch lebenswerter gestalten. Beim Stammtisch haben wir wichtige Inputs mit nach Hause nehmen können, wie uns die Dorf- & Stadterneuerung in unserer Gemeinde dabei unterstützen kann."

# Kulturveranstaltungen im Herbst

### Nachmittag für die Frau

Am 3.9.23 fand bereits zum zweiten Mal ein „Nachmittag für die Frau“ statt! Eine Veranstaltung die von Jung und Alt besucht wurde. Bei herrlichem Wetter boten zahlreiche Aussteller im Innenhof der Gemeinde ihre tollen Produkte an.
***Als Abschluss ein gemütliches Gläschen und man war sich einig – nächstes Jahr wieder!***

### Parlamentsführung

endlich so lange mussten wir auf diesen Termin warten und es hat sich gelohnt, am 27.9.23 ging es ins österreichische Parlament! Mit einem tollen Guide konnten wir sämtliche Räumlichkeiten bestaunen und alle Teilnehmer waren begeistert.

Zum Abschluss besuchten wir noch die Waldviertler am Rathausplatz. Ein toller Tag!

REPUBLIK ÖSTERREICH
Parlament

## Advent in der Kirchenallee

Im Dezember mit einem Konzert am 2.12. von Body & Soul und dem traditionellen Adventfest gestaltet durch Pfarre, dem Kirchenchor und den Schülern unserer Volksschule am 16.12.

Ein schönes Kulturjahr 2023 neigt sich dem Ende zu und ich wünsche allen GemeindebürgerInnen ein wunderschönes Weihnachtsfest und ein friedliches neues Jahr.

Apropos neues Jahr, die Planung ist bereits im Gange. Es stehen wieder die beliebten Stadtspaziergänge am Plan und unsere Theaterfahrt wird uns heuer am 10.8.24 zum Sommertheater auf den Hafnerberg führen.

**Nähere Informationen in der nächsten Ausgabe unserer Gemeindezeitung und auf der Homepage der Gemeinde.**

*Ihre*
*GGR Doris Koch*

24 h Abholdienst | 365 Tage
02236/485 83

Ihre persönliche Bestattungsvorsorge

Persönliches und unverbindliches Beratungsgespräch

Maßgeschneiderte Lösung basierend auf Ihren Wünschen

Bestattung Mödling - Ihr seriöser Partner für die Bestattungsvorsorge

BESTATTUNG MÖDLING

Begleitung in Würde im Bezirk Mödling

www.bestattung-moedling.at

# Neuer Grünraum

Die Arge Grünraum, Mitglieder des Gemeinderates und Anrainer der „Sulzsiedlung“ pflanzten an einem Samstagvormittag ca. 120 Sträucher und Bäume am Grünstreifen beim Siedlungsende.

Hier soll Grünraum entstehen, der auch für Insekten gute Nahrung bietet. Ein Danke an die vielen Helfer, jetzt muss die Hecke nur noch wachsen.

*Ihre GGR Karin Baumgartner*

Viele fleißige Helfer waren zur Stelle. Vielen herzlichen Dank!

# Straße frei – Sei dabei

Im Rahmen der Europäischen Mobilitätswoche veranstalteten wir wieder unser Straßenfest gemeinsam mit der Gemeinde Hennersdorf. Wir sperrten die Verbindungsstraße zwischen Achau und Hennersdorf für den motorisierten Verkehr und ließen dem Trubel freien Lauf.

Die Eröffnung wurde von den Kindern der Volksschule Achau-Hennersdorf gestaltet. Im Anschluss startete der Rote Nasen Lauf für den guten Zweck. Rund 120 Teilnehmer drehten ihre Runden.

Bei schönem Wetter wartete ein buntes Programm auf die vielen Besucher. Infostände, Musikanten, Gaukler, Kulinarik der Gewerbetreibenden aus beiden Gemeinden und Spielestationen der Vereine. Auch der Blutspende-Truck wartete auf Spender.

Wir freuen uns, dass die Veranstaltung von so vielen Besuchern zu Fuß, mit dem Rad, auf Rollschuhen oder auch mit den bereitgestellten FahrradTaxis besucht wurde.
Damit haben wir wieder ein starkes Zeichen für den Klimaschutz gesetzt.

*Ihre GGR Karin Baumgartner*

Ein Ständchen der Volksschüler unter der Leitung von Waltraud Dungl

Das Organisationsteam und die beiden Bürgermeister

Spektakulärer „Rote Nasenlauf“

Die Helfer im Einsatz

Die beste Verkleidung

# Besuch beim Bürgermeister

Im November besuchten die 3.Klassen das Gemeindeamt. Neben einem Rundgang durch die einzelnen Abteilungen mit vielen Fragen wie zum Beispiel, „Was machst Du den ganzen Tag?“ wurde aus den Reihen der Schüler eine Bürgermeisterin gewählt.

In einer Gemeinderatssitzung – alle Schüler waren die Gemeinderäte - wurden äußerst diszipliniert wichtige Fragen, wie zum Beispiel, „Sollen die Hausübungen abgeschafft werden?“ diskutiert und anschließend darüber abgestimmt.

Volksschule
Achau - Hennersdorf
INNOVATIV - SOZIAL - KREATIV - BEWEGT

Die Schüler stellen interessierte Fragen an die Buchhaltung und an die Amtsleitung

Vorbereitung zur Wahl der Bürgermeisterin

Die vier Bürgermeisterkandidaten: Moritz, Adele, Elenora und Lisa.

Die frisch gewählte Bürgermeisterin leitet die Sitzung der Volksschulgemeinderäte

# Wanderung am Nationalfeiertag

Etwas anders als gewohnt, fand heuer die von der Gemeinde organisierte Wanderung am Nationalfeiertag statt.

Erinnernd an frühere Zeiten, wo derartige Ausflugsfahrten öfters stattfanden, machte sich eine Gruppe von ca. 65 Personen auf die Reise. In zwei Busen ging es auf die Reise in Richtung Unterberg. Während der Busfahrt erläuterten Bürgermeister und Vizebürgermeister in den beiden Bussen die möglichen Wanderrouten.

Das vielfältige Spektrum an Wandermöglichkeiten reichte von einer anstrengenden Zweistundenwanderung bis hin zur Möglichkeit mit dem Bus direkt bis zur Hütte zu fahren und eine kleine Höhenwanderung zu machen.

Manche wanderten auch zum Gipfelkreuz. Herzlichen Dank an dieser Stelle den Guides Gerald Giel, Christoph Grabner und Matthias Nagy, die die Gruppen sicher ans Ziel gebracht haben.

Gegen Mittag trafen alle Gruppen zu einem herzhaften und verdienten Mittagessen auf der Herzhittn zusammen.
Nach dem Mittagessen konnten wir sogar noch kurz die Herbstsonne auf 1000m genießen.

Den Abschluss bildete ein kurzer Besuch des Marienheims der Pfarre Achau. Bei Sturm, Kracherl und Schwedenbomben konnten einige Teilnehmer sich an nette Momente erinnern.

**Ein wunderbarer Tag mit ein wenig sportlicher Betätigung geht mit der Busfahrt zurück nach Hause zu Ende.**

Die anstrengendste Tour, geleitet von Gerald Giel über das Bettelmannkreuz.

Über die Forststraße zur HerzHittn, geleitet von Rudi Sattler

Christoph Grabner und Matthias Nagy führen den größten Teil über den Wanderweg.

# Wanderung am Nationalfeiertag

Kurztour entlang der Forststraße

Am Gipfelkreuz

Unser Gemeindewandertag 2023!

Das Marienheim in Thal/Muggendorf nahe Pernitz, ist ein Ferienhaus der Pfarre Achau.

Das Selbstversorgerhaus bietet Platz für bis zu 30 Personen und ist bestens für Wanderwochenenden im Familien- oder Freundeskreis geeignet.

Bei Interesse, nähere Infos in der Pfarre Achau oder Mail an ferienheim.muggendorf@gmx.at

# Nikolausfeier

Am 06.12. war es wieder soweit und der Nikolaus besuchte uns in Achau. Traditionell wird in Achau die Nikolausfeier von der Gemeinde gemeinsam mit unserem Herrn Pfarrer, dem heiligen Nikolaus, Schule und Kindergarten gestaltet.

Die Kinder präsentierten dem Nikolaus und allen Gästen ihre Lieder. Danach bekam jedes Kind ein Säckchen voller Leckerein. Der Elternverein der Volksschulgemeinde Achau-Hennersdorf, sowie der Elternbeirat des Kindergartens versorgten alle Gäste kulinarisch.

Die Kinderaugen strahlten wieder. Wir sind froh, dass wir wieder ein so tolles Fest mit allen Kindern feiern konnten.

**Vielen Dank, lieber Nikolo! Und ein großes Dankeschön an alle fleißigen Helfer.**

# Unser Wasser

Regelmäßig wird das Trinkwasser der Gemeinde Achau untersucht. Die letzte Untersuchung wurde am 13.09.2023 gemacht und dabei ist unser Trinkwasser wieder genau unter die Lupe genommen worden. Dabei hat das Institut für Hygiene und angewandte Immunologie der Medizinischen Universität Wien überprüft, ob unser Trinkwasser den lebensmittelrechtlichen Vorschriften entspricht. Der Umfang der Untersuchung beinhaltet chemische, physikalische und bakteriologische Parameter.

**Die Trinkwasserqualität in Achau ist einwandfrei, die Parameter sind unauffällig und liegen allesamt im grünen Bereich. Um dies auch künftig gewährleisten zu können, werden unsere Leitungssysteme in regelmäßigen Abständen gespült.**

| | |
|---|---|
| Nitrat | 87,9 mg/l (zulässige Höchstkonzentration: 50) |
| Pestizide | unter der Bestimmungsgrenze |
| Wasserstoffionenkonzentration | PH-Wert: 7,9 |
| Gesamthärtegrad des Wassers | 10,8 dH |
| Carbonathärte | 8,0 dH |
| Chlorid | 13,0 mg/l (zulässige Höchstkonzentration:200) |
| Sulfat | 45 mg/l (zulässige Höchstkonzentration: 250) |
| Natrium | 45,3 mg/l (zulässige Höchstkonzentration: 200) |
| Kalium | 0,9 mg/l |
| Kalzium | 53,0 mg/l |
| Magnesium | 15,0 mg/l |

# Sonnenkraftwerk Achau- Letzte Chance

Bereits in der letzten Ausgabe haben wir über das Sonnenkraftwerk Achau berichtet.

**Zur Erinnerung:**
Am Dach des Gemeindeamtes und der Feuerwehr sind Photovoltaikanlagen geplant, am Gemeindeamt wurde die Anlage bereits umgesetzt. Das Dach der Feuerwehr wird im 1. Quartal 2024 mit Photovoltaik ausgestattet.

Die Umsetzung erfolgt über ein Bürger:innenbeteiligungsprojekt. Die Gemeinde finanziert die Anlagen über ein Sale and Lease Back Modell an dem sich jede/r Achauer:in beteiligen kann. So entsteht das Sonnenkraftwerk Achau.

Insgesamt umfassen die beiden Anlagen eine Leistung von 150kWp. Es werden insgesamt 358 Paneele auf dem Dach der Feuerwehr und der Gemeinde errichtet.

**Jede/r Bürger:in kann sich an dieser nachhaltigen Kapitalanlage direkt im Ort beteiligen.**

Bisher wurden bereits mehr als die Hälfte der Paneele verkauft.

**Einen kleinen Teil halten wir für unser Mitbürger:innen in Achau exklusiv verfügbar.**

Das Sonnenkraftwerk Achau bietet jedem interessierten Achauer die Möglichkeit zu einer sicheren und sehr attraktiven Geldanlage.

Gleichzeitig hat jeder Mitbürger die Chance ganz einfach in erneuerbare Energien zu investieren.

Ein Beitrag zur Umwelt ist in Zeiten wie diesen besonders wertvoll, daher
hoffen wir auf eine sehr rege Teilnahme.

**Bgm. Ing.**
Johannes Würstl

Durch die Erweiterung der Nutzung von erneuerbaren Energien in unserer Gemeinde steigern wir unsere Unabhängigkeit von den Schwankungen des Strommarktes und unterstützen die lokale Wertschöpfung.

Das Partizipationsmodell erlaubt es den Einwohnern, aktiv in den Umweltschutz zu investieren und daraus Nutzen zu ziehen.

**Vizebgm. Ing.**
Rudolf Sattler

www.sonnenkraftwerk-gemeinde.at/achau

achau GEMEINDE

# Sichern Sie sich Ihre Kapitalanlage

| | |
|---|---|
| Baustein (Paneel) | 600 |
| Laufzeit | 10 Jahre |
| Verzinsung | 3% kestfrei (entspricht 4,14% einer Bankverzinsung) |
| Rückzahlung | Jährlich, jeweils am 1.11. |

**Aus einer Einzahlung von € 6.000,-- erfolgt eine gesamte Rückzahlung von € 7.034,--.**

## So einfach geht's!

1. **Bestellformular ausfüllen & absenden:** Pro Person können zwischen 1 und 10 Paneele reserviert werden.
2. **Vertrag per E-Mail: I**hr Vertrag wird Ihnen sofort per E-Mail zugesendet. Lesen Sie ihn sorgfältig durch.
3. **Überweisung:** Mit der Überweisung des Kaufpreises tritt der Vertrag zwischen Ihnen und dem Anlagenerrichter in Kraft. Sie sind nun EigentümerIn der von Ihnen finanzierten Paneele.
4. **Auszahlung:** Für das Verleasen Ihrer Paneele an den Anlagenerricher erhalten Sie über 10 Jahre jährlich eine gleichbleibende Leasingrate von € 70,34 pro Paneel. Diese Art der Finanzierung nennt man „Sale & Lease-Back". Am Ende der Laufzeit gehören die Paneele dem Anlagenerrichter.

**Nach dem 7. Jänner 2024 erfolgt die Marktfreigabe für alle Paneele.**

**Was halten Sie von einem Paneel als Weihnachtsgeschenk?**
Informieren Sie sich über Details zu den Möglichkeiten auf der eigens eingerichteten Homepage: sonnenkraftwerk-gemeinde.at/achau

SCHLOSS ARTSTETTEN

# 70er Ausflug

Am diesjährigen Ausflug der 70er haben 45 Personen teilgenomen. Schloss Artstetten war dieses Jahr das Ziel unseres Ausflugs.

Wir starteten im Schlossgasthof Artstetten mit einem gemeinsamen Mittagessen. Gestärkt mit Fisch oder Schnitzel ging es dann weiter ins Schloss. Dort erwartete uns eine sehr interessante Führung zum Thema "Erzherzog Franz Ferdinands Leben Und Wirken". Manche genossen die Herbstsonne im Schlosspark.

Den Abschluss bildete natürlich ein Heurigenbesuch, dieses Jahr ging es nach Guntramsdorf zu einer ordentlichen Brettljause.

Müde und zufrieden kamen wir am Abend wieder in Achau an.
*Ihre GGR Karin Baumgartner*

# 44.000 EURO FÜR DIE REGION

125 Jahre RRB Mödling - Große Jubiläums-Spendenaktion

## UNS GIBT ES SEIT 1898

Anstelle einer großen 125-Jahr-Feier wollten wir unseren Kundinnen und Kunden einen direkten Vorteil bieten, der sie in feierliche Stimmung versetzt.

In der Weltsparwoche kamen sie in den Genuss eines zeitlich limitierten sehr attraktiven Sparproduktes. Die Nachfrage hat all unsere Erwartungen übertroffen.

## FAST 19.000 EURO FÜR VEREINE

Wir vergaßen auch heuer nicht auf unsere örtlichen Institutionen und Vereine. Die alljährliche Weltspartagsspendengutschein-Aktion wurde heuer aufgrund unseres 125-Jahr-Jubiläums ersetzt durch eine Spendenübergabe in Höhe von EUR 1.250,-. Jede unserer 15 Bankstellen wählte einen Verein oder eine Institution in ihrer Gemeinde dafür aus.

Das ergab eine Gesamtsumme von EUR 18.750,-, die wir wieder in die Region fließen lassen. Unsere Bankstelle überreichte die Spende aufgeteilt auf die Feuerwehren Laxenburg und Achau mit je EUR 500,- und das Hilfswerk Laxenburg mit EUR 250,-. Siehe Foto Seite xx.

## EUR 25.000 FÜR ZUKUNFTSPROJEKTE

Auch die Zukunft unserer Region liegt uns sehr am Herzen. Wir als regional verwurzelte Bank wollen jene Kräfte fördern, die das regionale Zusammenleben bereichern.

Dafür stellen wir heuer einmalig eine Jubiläumsspende in Höhe von EUR 25.000,- für die Umsetzung von Zukunftsprojekten in unserer Region zur Verfügung. Die feierliche Übergabe findet vor Weihnachten statt – wir berichten in der nächste Ausgabe, auf welche zukunftsweisenden Projekte in der Region wir uns freuen dürfen.

Zuguterletzt wünschen wir Ihnen frohe Festtage und ein friedvolles Jahr 2024!

*Ihr Laxenburger Raiffeisen-Team*

**Patrick Taus**
Bankstellenleiter

Raiffeisenbank in Laxenburg
Herzog-Albrecht-Straße 3
2361 Laxenburg

Tel. Nr.: 05/9400-3002
E-mail: patrick.taus@rrb-moedling.at
www.rrb-moedling.at


**ÖFFNUNGSZEITEN:**
Mo, Di, Mi: 8:00 - 13:00 Uhr
Do: 13:00 - 17:30 Uhr
Fr: 08:00 - 17:30 Uhr

www.facebook.com/rrbmoedling

www.instagram.com/raiffeisenregionalbankmoedling

Raiffeisen Regionalbank Mödling
Meine Bank in Laxenburg

# WIR WÜNSCHEN FROHE FESTTAGE UND EIN GLÜCKLICHES NEUES JAHR!

**WIR MACHT'S MÖGLICH.**

www.rrb-moedling.at

Impressum: Medieninhaber: Raiffeisen Regionalbank Mödling eGen, Hauptstraße 27–29, 2340 Mödling

# Aus dem Gemeinderat

## Beschlüsse Gemeinderatssitzung vom 19. September 2023

### Vertragliche Vereinbarung zwischen der Gemeinde Achau und HGN Projekt Eins GmbH

Das Bauprojekt der HGN Eins GmbH in der Hauptstraße 24, wurde im Rahmen einer Infoveranstaltung im Jahr 2023 der Bevölkerung präsentiert. Im Rahmen der Infoveranstaltung gab es vielfältige Rückmeldungen und Anliegen aus der Bevölkerung. Die Gemeindeführung hat die einzelnen Anliegen aufgenommen und geprüft und vor allem verkehrstechnische bzw. stadtplanerische Aspekte rund um das Bauvorhaben mit dem Bauträger geregelt. Die maßgeblichen Punkte wurden im Rahmen eines Vertrags in der Gemeinderatssitzung beschlossen.
HGN verpflichtet sich zu folgenden Dingen:

- Servitutsweg Verbindung Hintausstraße und Hauptstraße: HGN verpflichtet sich den durch das Projekt verlaufenden Gehweg für Fußgänger für die Allgemeinheit zugänglich zu machen.
- Vorplatzgestaltung Hintausstraße: HGN verpflichtet sich im Zuge der Fertigstellung den an die Hintausstraße angrenzenden Bereich so zu gestalten, dass angrenzend an den Vorplatz ein Gehsteig errichtet wird.
- Holzbrücke für Fußgänger: Die Gemeinde erwägt die Errichtung einer Holzbrücke für Fußgänger über den Krottenbach. Die HGN erklärt sich bereit sich an den Kosten der Errichtung dieser Brücke pauschal mit € 40.000,- zu beteiligen.
- Neuherstellung Gehsteig Hauptstraße: HGN verpflichtet sich im Zuge der Fertigstellung (bei Projektende) den Gehsteig über die komplette Grundstückslänge an der B11 neu herzustellen.

Der Vertrag wurde einstimmig beschlossen.

### Servitutsvertrag Gemeinde Achau – D2 Liegenschaftsentwicklung GmbH

Bereits in der Juli Sitzung wurde über den Abschluss eines Servitutsvertrags im Rahmen des Bauprojekts am Gst. Nr. 686/1 entschieden. Die Dienstbarkeit regelt das Recht der Gemeinde Achau am Grundstück des Bauwerbers die Mitbenützung zum Begehen und Befahren, um das dahinter liegende Gemeindegrundstück zu erreichen. Darüber hinaus wird der Gemeinde die Dienstbarkeit der Mitbenützung für den Kanal und die Entwässerungsleitung, Wasserleitung, sowie Strom- und Medienleitungen eingeräumt.
Da nach der Gemeinderatssitzung im Juli noch geringfügige Änderungen der Rechtsvertreter am Vertrag vorgenommen wurden, wurde der Vertrag erneut beschlossen.

Der Beschluss wurde einstimmig gefasst

### Dienstbarkeitsvertrag Speed Connect & Wohn- und Geschäftsgebäude: Neufassung künftiger Mietverträge

Die beiden Punkte wurden von der Tagesordnung genommen und werden in der nächsten Sitzung des Gemeinderates behandelt.

### Weihnachtszuwendungen Gemeindebedienstete

Wie bereits im Vorjahr hat sich der Gemeinderat dazu entschlossen, allen Mitarbeiter:innen mit Kindern eine Weihnachtszuwendung auszuzahlen.

Auch im Jahr 2023 soll den Gemeindebediensteten äquivalent zu den Landesbediensteten, die einen Kinderzuschuss (Voraussetzung: Bezug Familienbeihilfe) erhalten, ein Kinderweihnachtsgeld ausbezahlt werden.

weiter auf der nächsten Seite ►

Der Gemeinderat wünscht auf diesem Weg ein schönes Weihnachtsfest und bedankt sich insbesondere bei allen Mitarbeiter:innen mit Kindern für den täglichen Einsatz für die Gemeinde.

Der Beschluss wurde einstimmig gefasst

## Straßenbauprogramm 2023 - Sulzweg

Im Aufschließungsgebiet „Sulzweg“ ist die Straßenherstellung etappenweise geplant. Nun soll die nächste Etappe umgesetzt werden. Zwischen der Hussovitsgasse und dem Ende des Siedlungsgebiets soll im Herbst/Winter die Straßenherstellung erfolgen. Konkret wird der Unterbau sowie ein 3 m breites Asphaltband hergestellt.

Im Rahmen des bestehenden Kontrahentenvertrags zwischen der Gemeinde Achau und der Firma Pittel und Brausewetter wurde ein Kostenvoranschlag eingeholt. Die Kosten belaufen sich auf € 139.945,10 (inkl. USt.).

Die Finanzierung aller beschlossener Straßenbauprojekte im Jahr 2023 ist über Bedarfszuweisungen, sowie Überschüsse aus dem letzten Jahr gesichert.

Der Beschluss wurde einstimmig gefasst

# Kinderbetreuung: Entwicklung, Erweiterung, Veränderung,…

Es war ein weiter Weg zur uns jetzt bekannten und gewohnten Kinderbetreuung. Zu Beginn des 19. Jahrhunderts wurden erstmals Kindergärten gegründet und sollten positive Impulse in die Familie ausstrahlen.

Nach dem zweiten Weltkrieg entwickelten sich Kindergärten als vorschulische Bildungseinrichtungen, dabei wurden unterschiedliche pädagogische Konzepte im Laufe der Zeit durchwandert.

Von der bloßen „Aufbewahrungsanstalt" zur wertvollen Bildungseinrichtung, die in einer partnerschaftlichen Erziehungs- und Bildungsfunktion zu den Eltern steht.

**Entwicklung der Kinderbetreuung**

In den letzten 20 Jahren haben sich die Bedeutung, Aufgaben und Anforderungen an unsere Kinderbetreuungseinrichtungen enorm gewandelt. Aufgrund veränderter familiärer und gesellschaftspolitischer Verhältnisse ist das Eintrittsalter sukzessive gesunken. Damit einhergehend verändern sich auch die Anforderungen an die Betreuung und die Betreuungsumgebung.

In jüngster Zeit hat der Gesetzgeber (das Land NÖ) diesen gesellschaftlichen Entwicklungen Rechnung getragen und ermöglicht Familien ab September 2024, ihre Kinder in den NÖ Landeskindergarten ab 2 Jahren aufnehmen zu lassen. Diese gesetzlich geschaffenen Möglichkeiten der Aufnahme von 2jährigen bedeuten für die Gemeinden, dass sie den Ausbau von Bildungs- und Betreuungsangeboten vorantreiben müssen.

**Ausbau des bestehenden NÖ Landeskindergartens**

Die Gemeinde Achau ist daher seit dem Frühjahr 2023 mit dem Ausbau unseres bestehenden NÖ Landeskindergartens beschäftigt.

**Was ist bisher passiert?**

Ein Konzept wurde erstellt, die Bewilligung von der NÖ Landesregierung für den Ausbau des bestehenden Kindergartens um 2 Gruppen konnte erwirkt werden. Danach konnte die Planungsphase gestartet werden. Viele Fragen gab es dabei zu beantworten.

- Welche Bauweise wird gewählt, um zu einer raschen Umsetzung zu kommen?
- Welche Baumaterialien sollen eingesetzt werden? - Ich darf bereits verraten, dass wir im Sinne der Ökologie einen Holzbau anstreben!
- Wie schafft man den Anschluss an das Bestandsgebäude, mit wenig Einschränkungen für den bestehenden Betrieb?
- Welche Art der Wärmeversorgung wird gewählt?
- Wie kann ein sicherer Zugang für die Kinder gestaltet werden?
- Wie schaffen wir ein attraktives Raumangebot für die Kinder und das Personal? uvm.

Diese Fragen und Themen wurden intensiv mit unseren Architekten diskutiert, eine erste Planung wurde erstellt. In diesem Zuge wurde das Projekt vom Architekten auch dem Gemeinderat präsentiert. Die Planunterlagen wurden von der Abteilung Landeshochbau bereits genehmigt und das Projekt gilt auch als förderfähig.

Die Förderzusage haben wir im November 2023 erhalten. Momentan werden die Ausschreibungsunterlagen finalisiert und Anfang 2024 starten die Ausschreibungen. Die ersten Auftragsvergaben sollen Anfang 2024 in der Gemeinderatssitzung erfolgen, um im Frühjahr mit den Baumaßnahmen zu beginnen.

Ziel ist die Fertigstellung der Erweiterung Ende 2024 abzuschließen. Wir werden Sie im nächsten Jahr über den Verlauf gerne informieren.

**Personal**

Aber nicht nur der Ausbau an sich, stellt eine Herausforderung für die Gemeinden dar. Es mangelt im Bereich der frühkindlichen Betreuung generell an Personal. Auch in unserer Gemeinde ist dieses Problem spürbar.

Es freut uns mit Jänner 2024 in allen Einrichtungen über einen guten Personalstand zu verfügen. Der Personaleinsatz und Arbeitszeiten haben sich insbesondere in den letzten Jahren stark verändert und neue Anforderungen werden an die Pädagog:innen und Kinderbetreuer:innen gestellt, aber auch an die Gemeinde. Der notwendige Personaleinsatz steigt aufgrund längerer Öffnungszeiten, weniger Schließwochen, gemeindeeigner Betreuung in den Schließwochen, usw. stetig an.

**Mehr Personal wird also benötigt!**

Als Gemeinde ist es uns darüber hinaus wichtig, gut ausgebildetes Personal zu haben, um eine hochwertige Betreuung und Begleitung Ihrer Kinder anzubieten. Die Professionalisierung ist uns ein großes Anliegen. Gerne investieren wir als Gemeinde auch in diese (siehe auch den folgenden Bericht).

**Betreuungseinrichtungen in der Gemeinde Achau – Vereinbarung von Beruf und Familie**

Die Betreuungsangebote der Gemeinde Achau im frühkindlichen Bereich umfassen eine eingruppige Kinderkrippe sowie einen 3gruppigen Kindergarten, der auf 5 Gruppen erweitert wird.
In beiden Betreuungseinrichtungen werden aktuell VIF-konforme Betreuungszeiten angeboten. Was bedeutet das? Die Öffnungszeiten sind so gestaltet, dass eine Vollzeitbeschäftigung der Eltern möglich ist.

Unsere Betreuungseinrichtungen sind mindestens 45 Stunden pro Woche von Montag bis Freitag geöffnet. Die Öffnungszeiten unserer Betreuungseinrichtungen sind von Montag bis Donnerstag täglich

9,5 Stunden, Freitags 9 Stunden. Darüber hinaus sind alle Betreuungseinrichtungen maximal 5 Wochen pro Jahr geschlossen. Selbstverständlich wird überall ein warmes Mittagessen angeboten.
Mit dem Ausbau des NÖ Landeskindergartens können wir voraussichtlich ab Anfang 2025 einen theoretischen Versorgungsgrad der Kinderbetreuung von 100 Prozent erreichen. Aufgenommen werden dann in den NÖ Landeskindergarten, Kinder ab dem vollendeten zweiten Lebensjahr, sofern sie die altersgemäße psychische und physische Reife erreicht haben. Das Kind und zumindest ein Elternteil müssen in Achau ihren Hauptwohnsitz haben. Die Vormittagsbetreuung ist im Kindergarten und der Kinderkrippe kostenlos, geringe Anschaffungs- und Essensbeiträge sind von den Eltern zu leisten.

**Alle Eltern, deren Kinder im Kindergartenjahr 2024/25 das 2. Lebensjahr erreichen, werden Anfang 2024 umfassend über die Einschreibungen in unsere Kinderbetreuungseinrichtungen informiert.**

NÖ Landeskindergarten Achau

## Gemeindekooperation: 16 neue Kinderbetreuerinnen und Kinderbetreuer ausgebildet

Ab September 2024 soll die angekündigte „NÖ Kinderbetreuungsoffensive“ umgesetzt werden. Diese Offensive sieht unter anderem die Aufnahme von 2-jährigen Kindern in den Kindergarten vor und die Gemeinden vor große logistische und finanzielle Herausforderungen stellt: Zusätzliche Kindergärten müssen errichtet, aber auch das Kinderbetreuungspersonal muss auf dem schwierigen Arbeitsmarkt gefunden und entsprechend ausgebildet werden. Einige Gemeinden im Bezirk haben in einer federführend durch Maria Enzersdorf organisierten Gemeindekooperation beschlossen, Mitarbeiterinnen und Mitarbeiter vorbereitend schon jetzt entsprechend auszubilden. Als Kooperationspartner konnte das NÖ Hilfswerk gewonnen werden.

Während dreier Monate erfolgte die Ausbildung im Rathaus Maria Enzersdorf; Ende Oktober konnten nun 16 Gemeindebedienstete aus den Gemeinden im Bezirk, 2 Kolleg:innen aus Achau, nach bestandener Prüfung ihre Ausbildungsdiplome übernehmen.
Wir freuen uns über die tolle Gemeindekooperation und bedanken uns bei unseren Mitarbeiter:innen – **Ewa Sobieraj und Peter Fazekas** – für die Bereitschaft und Absolvierung des Ausbildungskurses. Auch **Martina Gapmann**, aus dem Team der Kinderbetreuerinnen des NÖ Landeskindergartens Achau, hat im Herbst 2023 den Ausbildungskurs zur Kinderbetreuerin erfolgreich über die Kommunalakademie des Landes NÖ abgeschlossen.

Wir freuen uns sehr über diese Professionalisierung und möchten betonen, wie wichtig es ist, sich gerade beim Kinderbetreuungspersonal schon frühzeitig auf die Anforderungen für die „NÖ Kinderbetreuungsoffensive“ vorzubereiten.

*Barbara Supper*

# Heizkostenzuschuss 2023/2024

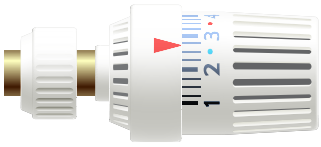

In Niederösterreich erhalten sozial bedürftige Personen unter bestimmten Voraussetzungen einen einmaligen Heizkostenzuschuss. Jährlich beschließt die NÖ Landesregierung die Rahmenbedingungen, Förderrichtlinien und Förderhöhen.

Der Heizkostenzuschuss kann dann im Wege der Gemeinde an dem jede/r Niederösterreicher:in den Hauptwohnsitz hat beantragt werden. Die Auszahlung erfolgt nach Antragstellung direkt durch das Amt der NÖ Landesregierung.

**Den Heizkostenzuschuss sollen prinzipiell erhalten:**

- BezieherInnen einer Mindestpension nach § 293 ASVG (Ausgleichszulage)
- BezieherInnen einer Leistung aus der Arbeitslosenversicherung, die als arbeitssuchend gemeldet sind und deren Arbeitslosengeld/Notstandshilfe den jeweiligen Ausgleichszulagenrichtsatz nicht übersteigt
- BezieherInnen von Kinderbetreuungsgeld, deren Familieneinkommen den jeweiligen Ausgleichszulagenrichtsatz nicht übersteigt
- sonstige EinkommensbezieherInnen, deren Familieneinkommen den jeweiligen Ausgleichszulagenrichtsatz nicht übersteigt

Sobald konkrete Förderrichtlinien beschlossen wurden, können Sie diese beim Land Niederösterreich sowie auf unserer Gemeindehomepage nachlesen. Dort finden Sie dann auch die konkreten Einkommensgrenzen.

**Nachweise**

Alle geeigneten Nachweise für den Bezug von Ausgleichszulage (z.B. Pensionsbescheid oder Pensionsabschnitt), für den Bezug von Arbeitslosengeld oder Notstandshilfe (z.B. Mitteilung über den Leistungsanspruch des Arbeitsmarktservice), für den Bezug von Karenzgeld (z.B. Mitteilung des Sozialversicherungsträgers) oder den Bezug der NÖ Familienhilfe ist dem Antrag anzuschließen.

**Bürgerservice achau**

www.achau.gv.at

## Weihnachtsaktion

Der Gemeinderat beschloss in der Sitzung vom 01.12.2015 Weihnachtszuwendungen für Personen mit geringem Einkommen auszuzahlen. Die Einkommensgrenzen für den Bezug der Weihnachtsaktion orientieren sich an den Einkommensgrenzen des NÖ Heizkostenzuschusses.
**Da die Richtlinien noch nicht veröffentlicht wurden, bitten wir daher auch um etwas Geduld für die Einkommensgrenzen der Weihnachtsaktion.**

Sie können die Weihnachtsaktion bereits beantragen. Sobald die Einkommensgrenzen bekannt gemacht wurden, erhalten Sie eine entsprechende Zu- bzw. Absage.

Alleinstehende, die unter die Einkommensgrenze fallen, erhalten eine einmalige Weihnachtszuwendung von € 100,-, Ehepaare oder Lebensgefährten, die unter die Einkommensgrenze fallen, erhalten eine einmalige Zuwendung von € 130,-.

Behinderte Kinder oder Personen, die durch ihre Behinderung nie einen Beruf ausüben konnten, erhalten eine einmalige Zuwendung von € 100,-.

Alle Personen ersuchen wir, Ihren Anspruch unter Vorlage des letzten Pensionsabschnittes bzw. Lohnnachweises während der Parteienverkehrszeiten im Bürgerservice geltend zu machen.

**Entsprechende Ansuchen können bis 15.01.2024 gestellt werden!**

**Bürgerservice achau**
www.achau.gv.at

## NÖ Wohnkostenzuschuss

Die Landesregierung hat den NÖ Wohnkostenzuschuss beschlossen. Diese Unterstützung soll dazu beitragen, die finanzielle Situation der Niederösterreicherinnen und Niederösterreicher zu entlasten.

Der Wohnkostenzuschuss kann online von **23. Oktober bis 31. Dezember 2023** beantragt werden.

**Was sind die Voraussetzungen und wer kann die Förderung erhalten?**
Ein Antrag kann von Personen gestellt werden, die:

- zum Zeitpunkt der Antragstellung ihren Hauptwohnsitz und den tatsächlichen Aufenthalt im Bundesland Niederösterreich haben,
- zum Zeitpunkt der Antragstellung das 18. Lebensjahr vollendet haben und
- das höchstzulässige Bruttohaushaltseinkommen nicht überschreiten.

Die Förderung können jene Haushalte erhalten, deren jährliches Bruttoeinkommen folgende Einkommensgrenzen (höchstzulässiges Jahreshaushaltseinkommen) nicht übersteigt:

- 20.000 Euro, wenn an einer Adresse eine einzige Person ihren Hauptwohnsitz hat
- 50.000 Euro, wenn an einer Adresse mehrere Personen ihren Hauptwohnsitz haben

**Wie kann ich den Antrag stellen?**
Am einfachsten ist die Beantragung online unter www.noe.gv.at. Dort finden Sie direkt auf der Startseite den Link für die Beantragung des Zuschusses.

Ebenfalls kann bei der Hotline unter 02742 9005 15970 die Zusendung eines Antragsformulars beantragt werden.

**Wie hoch ist die Förderung?**
Die Förderhöhe ist von der Anzahl der Haushaltsmitglieder abhängig, welche zum Zeitpunkt der Antragstellung die Voraussetzungen erfüllen. Der Zuschuss beträgt für die erste Person im Haushalt € 150,00 und für jede weitere Person € 50,00.

Alle weiteren Informationen finden Sie auf der Homepage des Landes Niederösterreich unter www.noe.gv.at.

**Gerne können Sie sich bei etwaigen Fragen auch an unser Bürgerservice unter 02236/71583 wenden.**

**Bürgerservice achau**
www.achau.gv.at

# Starkniederschlag

Starkniederschläge sind Naturereignisse die in letzter Zeit und sicher auch zukünftig häufiger vorkommen werden. Sie treten meist lokal, aber dafür sehr intensiv auf und fordern unsere Einsatzkräfte wie zum Beispiel unsere Freiwillige Feuerwehr.

In dieser Ausgabe möchte ich Ihnen ein paar Beispiele aufzeigen, welche Arten von Starkniederschlägen auftreten können und welche präventive Maßnahmen möglich bzw. vorhanden sind.

### Starkregen

Für den Begriff des Starkregens existieren verschiedene Definitionen, die sich je nach Region auch deutlich unterscheiden können. Eine Abgrenzung erfolgt oft nach der Niederschlagsintensität in Abhängigkeit von der Niederschlagsdauer. Von Starkregen spricht man zum Beispiel bei einer Menge von mindestens 10 mm Niederschlag je Stunde. Starkregenereignisse können jedoch auch wesentlich heftiger ausfallen.

Ereignisse bei Gewittern, in denen in 30 Minuten 30 mm fallen, sind in Mitteleuropa noch relativ häufig, können aber bereits zu überfluteten Kellern führen.

### Starkschneefall

Starker Schneefall sorgt unter Winterurlaubern, Hoteliers und Gastronomen in den Winterschigebieten für Freude. Er bringt aber auch die verschiedensten Gefahren mit sich – von weitreichenden Verkehrsbehinderungen über Lawinenabgänge, Schneeverwehungen bei Sturm, bis hin zu Hochwasser bei Tauwetter.

Nicht zu vergessen sind die Gefahren durch die enorme Schneelast auf den Dächern der Häuser. Zahlreiche Menschen waren bei solchen Ereignissen schon Tag und Nacht, oft bis zur Erschöpfung, mit dem Abschaufeln der Dächer beschäftigt.

Von Starkschneefall spricht man, wenn in Lagen von über 800 Meter Seehöhe mehr als 30 Zentimeter Schnee in 12 Stunden fallen. Die Gefahren ergiebiger Schneefälle oder Eisanlagerungen die immer dicker und somit schwerer werden, können durchaus Gebäude und Hochspannungsmasten zum Einsturz bringen. Somit besteht auch die Gefahr eines mehr oder weniger großflächigen Stromausfalls wie zuletzt im November 2013 im Großraum von Gföhl.

### Schutzstrategien gegen die Folgen von Starkniederschlägen

Lange Zeit wurde versucht, die Niederschlags- oder Schmelzwässer möglichst schnell abzuleiten. Dazu wurden Flüsse und auch die Überschwemmungsflächen hinter Dämme verbannt.

Dadurch wurden aber die tiefer gelegenen Gebiete mit noch höheren Hochwasserpegeln belastet. Hochwasserereignisse der letzten Jahre (2002: Kamp und Donau; 2006: Thaya-March-Hochwasser; 2009: Europahochwasser Donau, Moldau und Oder; 2013 Hochwässer in Deutschland, Polen, Österreich, Schweiz, Slowakei, Tschechien und Ungarn; 2017 in Oberösterreich) haben gezeigt, dass ein nachhaltiger Hochwasserschutz nur durch Kombination von Flächenmanagement im Einzugsgebiet, Bereitstellung von zusätzlichem Raum für Hochwasserprävention und Einsatz von technischen Lösungen zu erreichen ist.

Dazu gehört das Schaffen von neuen Rückhaltearealen wie auch die Rückbildung von ursprünglichen natürlichen Flussauen.

### Wie können wir den privaten Bereich vor Starkregenfällen schützen?

Starke Regenfälle sorgen an vielen Stellen in Österreich immer wieder für überflutete Keller, Straßen und fordern die Einsatzkräfte. Mit Hilfe einiger Präventionsmaßnahmen lassen sich Schäden durch solche Extremwetterereignisse zwar nicht vollständig eindämmen – sie bieten jedoch einen guten Schutz gegen künftige Unwetter in dieser Form.

Oftmals sind es bereits kleine Maßnahmen, die große Wirkung zeigen. Bei extremen Wettersituationen stellen vor allem abschüssige

(Garagen-) Einfahrten eine große Gefahr dar. Das Gefälle kann bei Starkregen die beschleunigten Wassermassen binnen kürzester Zeit in die Garagen-, Keller- und Wohnräume ableiten. Das vorsorgliche Absichern mit Sandsäcken nach Ankündigung einer Unwetterlage stellt bei dieser Schwachstelle, über die viele Häuser verfügen, bereits eine brauchbare Absicherung dar.

Den Rückfluss von Niederschlagswässern aus der Kanalisation in das Hausinnere können Sie wesentlich einfacher verhindern: Dazu empfiehlt sich der Einbau von sogenannten Rückstauklappen.

**Was hat die Gemeinde Achau vorbereitet?**
Die Phase 1 des Hochwasserschutzes für Achau waren die beiden Retentionsbecken am Krottenbach mit einem Gesamtauffangvolumen von 166.000 m³ – im Falle von Starkregenereignissen kann die Gemeinde über ein Drosselbauwerk durch Fluten dieser Becken, den Zufluss des Krottenbaches automatisch so regulieren, dass es entlang und bei der Einmündung des Krottenbaches zu keinen Überflutungen kommt.
Weitere Schutzmaßnahmen (Dämme, Mauern und Pumpwerke) sind in 2 weiteren Phasen bei der Umsetzung des Hochwasserschutzes geplant.

Die Wassermenge des Ortsbaches ist bei der Abzweigung vom Mödlingbach (im Bereich der Pottendorferlinie) durch eine Schleuse händisch regulierbar.

**Abwasser – Da wir in einem Teil von Achau einen Mischwasserkanal betreiben sind auch hier bei Starkregen entsprechende Vorkehrungen zu treffen:**

Auf der Kläranlage sind beim Neubau 2 sogenannte Hochwasserpumpen verbaut worden, die jene Wassermengen, welche nicht über die Kläranlage abgeführt werden können, über eine Leitung in den Mitterbach pumpen. Im Falle eines Stromausfalls, ist die gesamte Kläranlage Notstrom versorgt.

Des Weiteren betreiben wir im Kanalnetz 5 Pumpwerke, deren Aufgabe es ist das Abwasser zur Kläranlage zu pumpen. Für den Fall eines Stromausfalls wurde im Oktober 2022 von einer externen Firma für diese Pumpwerke ein Plan erstellt, in welcher Reihenfolge und zu welchen Zeitabständen diese mittels Kleinaggregat mit Strom versorgt werden müssen.

Die gesamte Kläranlage mit den Hochwasserpumpen, die Pumpwerke im Kanalsystem und die Schleuse beim Krottenbach sind elektronisch im System der Kläranlage abgebildet. Ein weiterer Zugang zu diesem System ist auf einem Computer im Gemeindeamt angelegt um auch hier die Kontrolle über das Abwassersystem zu haben.

Wir hoffen natürlich, dass wir diese Maßnahmen nicht benötigen. Seitens der Gemeinde Achau sind jedoch präventive Vorkehrungen getroffen worden um für diese Ereignisse vorbereitet zu sein. Wichtig ist jedoch, dass jede/r Mitbürger:in seinen best möglichen Beitrag dazu leistet um gemeinsam mit der Gemeinde, Einsatzorganisationen und dem Zivilschutzverband für diese Ereignisse wie Starkniederschläge vorbereitet ist.

**Ich wünsche Ihnen eine besinnliche Weihnachtszeit und einen guten Jahreswechsel.**

Bis bald in der nächsten Ausgabe,

**Herbert Szirota, MSc**
Zivilschutzbeauftragter
der Gemeinde Achau

# Schneeräumung und Streupflicht

**Seitens der Gemeinde Achau wird auf die gesetzlichen Anrainerverpflichtungen, insbesondere gemäß § 93 Straßenverkehrsordnung 1960 – StVO 1960, BGBl 1960/159 idgF, hingewiesen:**

Im Ortsgebiet müssen Eigentümerinnen/Eigentümer von Liegenschaften zwischen 6 und 22 Uhr Gehsteige, Gehwege und Stiegenhäuser innerhalb von 3 m entlang ihrer gesamten Liegenschaft von Schnee räumen. Bei Schnee und Glatteis müssen sie diese auch streuen.

**Ist kein Gehsteig (Gehweg) vorhanden, muss der Straßenrand in der Breite von 1 m geräumt und bestreut werden.** In einer Fußgängerzone oder Wohnstraße ohne Gehsteige muss auf der Fahrbahn ein 1 m breiter Streifen entlang der Häuserfront gereinigt und bestreut werden.

**HINWEIS**
Eigentümerinnen/Eigentümer von unverbauten, land- und forstwirtschaftlich genutzten Liegenschaften sind von dieser Pflicht ausgenommen.

Uneingeschränkt müssen Eigentümerinnen/Eigentümer von Liegenschaften dafür sorgen, dass Schneewechten und Eisbildungen von den Dächern ihrer an der Straße gelegenen Gebäude entfernt werden.

Außerhalb des Ortsgebietes gilt die genannte Räum- und Streupflicht nach der Straßenverkehrsordnung nicht. Zu beachten ist dort jedoch die Haftung des Wegehalters bei vorsätzlicher oder grob fahrlässiger Verletzung seiner Verkehrssicherungspflicht.

**HINWEIS**
Bei andauerndem starken Schneefall entfällt die Räum- und Streupflicht nur dann, wenn sie völlig zwecklos und praktisch wirkungslos ist.

Die Gemeinde Achau ersucht um Kenntnisnahme und hofft, dass durch ein gutes Zusammenwirken der kommunalen Einrichtungen und des privaten Verantwortungsbewusstseins auch im kommenden Winter wieder eine sichere und gefahrlose Benützung der Gehsteige, Gehwege und öffentlichen Straßen im Gemeindegebiet möglich ist.

**Bürgerservice achau**
www.achau.gv.at

# Alle Jahre wieder - Silvesterraketen

Viele Menschen begrüßen das neue Jahr mit Böllern und Raketen, doch leider fordert diese Tradition jährlich ihre Opfer. Einerseits greifen Konsumenten immer wieder zu nicht gesetzeskonformen und sicherheitstechnisch bedenklichen Feuerwerkskörpern, andererseits birgt der nicht sachgerechte Umgang mit Feuerwerkskörpern große Gefahren.

Feuerwerkskörper werden entsprechend ihrer Verwendungsart oder ihrem Zweck und dem Grad ihrer Gefährlichkeit einschließlich ihres Lärmpegels unterteilt. Man unterscheidet 4 Klassen (F1-F4).

Die zu Silvester überwiegend verwendeten Feuerwerkskörper zählen zur Klasse F2, dem Kleinfeuerwerk. Dieses darf zwar von jedermann ab 16 Jahren abgefeuert werden, dies allerdings nur außerhalb des Ortsgebietes. (Achtung – auch die sogenannten „Schweizer Kracher“ oder „Piraten“ fallen in diese Klasse!). Im Ortsgebiet bedarf es einer behördlichen Bewilligung.

**Somit ist auch zu Silvester das Abfeuern von Raketen grundsätzlich nicht gestattet. Im Ortsgebiet, egal ob in Städten oder auf dem Land, sind F2-Knallkörper verboten.**

Die Kategorien 3 und 4 dürfen nur von autorisierten Personen mit behördlicher Bewilligung verwendet werden.

Achten Sie auch in der Feierstimmung stets darauf Ihren Mitmenschen und sich selbst keinen Schaden zuzufügen. Und nehmen Sie Rücksicht auf Ihre Mitbürger, insbesondere alte, kranke und ruhebedürftige Menschen. Auch unsere Vierbeiner leiden unter dem ungewohnten Lärm. Denken Sie daran.

## In stillem Gedenken, möchten wir uns von unseren MitbürgerInnen verabschieden.

**Erika Grosschädel**
07.1939 - 08.2023

**Martin Dienstl**
12.1962- 09.2023

# Schnuppertickets in Achau

Die Gemeinde Achau möchte allen Achauer Bürger:innen die Möglichkeit bieten alle öffentlichen Verkehrsmittel in der Metropolregion Wien, NÖ und Burgenland inkl. Westbahn (zwischen Wien und Amstetten), Mariazellerbahn, der Badener Bahn und der Stadbahn Waidhofen/Ybbs kennenzulernen.

Daher wird die Gemeinde 2 Klimatickets ankaufen, die von allen Bürger:Innen, die ihren Hauptwohnsitz in Achau haben, kostenlos für einen begrenzten Zeitraum genutzt werden können.

Die Tickets sind ab Anfang 2024 nutzbar. Pro Bürger:in sind 3 Entleihtage im Montat möglich. Diese können als Einzeltage oder auch zusammenhängend in Anspruch genommen werden.

**Wie komme ich zu meinem Ticket?**
Das Ticket wird online über www.schnupperticket.at gebucht. Eine einmalige Registrierung ist erforderlich.

Nach erfolgreicher Buchung ist das Ticket während der Parteienverkehrszeiten im vereinbarten Zeitraum abzuholen und wieder zu retournieren. Die Rückgabe hat jeweils am selben Tag unmittelbar nach der Fahrt (persönlich oder durch Einwurf in den Briefkasten) bzw. spätestens am Folgetag bis 08:00 Uhr zu erfolgen.

Für die Nutzung am Wochenende ist das Ticket bis spätestens 12:00 Uhr abzuholen.

Bei Abholung des Tickets am Gemeindeamt sind die Übernahme und Nutzungsbedingungen zu bestätigen und schon kann es los gehen.

Überzeugen Sie sich selbst von unserem tollen Netz der öffentlichen Verkehrsmittel und lassen Sie Ihr Auto stehen.

noe regional
Die Kraft der Gemeinsamkeit

**Warum sind Schnuppertickets sinnvoll?**

- Autofahrten werden ersetzt und dadurch CO2 eingespart. Sie leisten einen Beitrag zum Klimaschutz!
- Bus und Bahn wird mehr benutzt.
- Wir sehen es als soziales Service der Gemeinde für Bürger:innen durch die Schnuppertickets auch tägliche Fahrten wie Arztbesuche, Behördenwege, etc. einfach und kostenlos zu erledigen.

klimaaktiv

ÖBB

VOR
DER VERKEHRSVERBUND

Mobilitätsgemeinde

## Fahrplanwechsel ÖBB

Der neue Fahrplan der ÖBB tritt ab 10. Dezember 2023 in Kraft und bringt wieder einige Neuerungen mit sich. Insbesondere freuen wir uns, dass die Frequenz auf der Pottendorfer Linie (511) erhöht wurde und somit für mehr Komfort im öffentlichen Verkehr für alle Achauer:innen sorgt.
Die Abfahrten vom Bahnhof Achau Richtung Wien sind an Werktagen (Montag bis Freitag) im halbstündigen Takt von 05:28 Uhr bis 08:28 Uhr und von 14:28 Uhr bis 20:28 Uhr. In den Zeiten zwischen 08:28 und 14:28 fahren die Züge weiterhin im Stundentakt.
Die Abfahrten von Wien Hauptbahnhof nach Achau gestalten sich an Werktagen (Montag bis Freitag) wie folgt: von 05:11 Uhr bis 13:11 Uhr, sowie zwischen 20:11 Uhr und 00:11 Uhr im Stundentakt. Zwischen 13:11 Uhr und 20:11 Uhr erhöht sich die Frequenz und die Züge fahren **jede halbe Stunde**.

Nutzen Sie die öffentlichen Verkehrsmittel und überzeugen Sie sich selbst wie rasch und bequem Sie mit der Pottendorfer Linie (511) unterwegs sind.

www.vor.at/fahrplan-mobilitaet/fahrplan-bus-bahn/linienfahrplan

# Der neue Fahrplan 2024

- Aufgrund des europaweiten Fahrplanwechsels kann es ab **Sonntag, 10. Dezember 2023** zu Änderungen im Fahrplan kommen.
- Routenplaner, aktuelle Abfahrtszeiten, Ticketkauf und vieles mehr in der **VOR AnachB App**. **Jetzt downloaden!**

## Christbaum Entsorgung

Wie jedes Jahr, möchten wir allen Achauer:innen die Möglichkeit bieten Ihre Christbäume zu entsorgen.

Dafür werden 3 frei zugängliche Plätze zur Verfügung gestellt.
An den Plätzen befinden sich gekennzeichnete Mulden, die regelmäßig entleert werden.

**Bitte lagern Sie Ihre Christbäume dort ab.**

| |
|---|
| Parkplatz Friedhof |
| Müllinsel Hintausstraße bei der Feuerwehr |
| Ecke Kurt Stepancik-Platz / Feldgasse |

**Darüber hinaus besteht die Möglichkeit der Entsorgung zu den Öffnungszeiten des Abfallwirtschaftszentrums Achau.**

**Bürgerservice achau**

www.achau.gv.at

## Wir begrüßen

Die Gemeinde Achau freut sich über unsere jüngsten MitbürgerInnen und heißt sie recht herzlich Willkommen.

Falls auch Sie Ihr Neugeborenes der Gemeinde vorstellen möchten, freuen wir uns Ihr Einverständnis sowie optional ein Foto unter **office@achau.gv.at** entgegenzunehmen.

Lia Deana Rexhepi

Louisa Hagenauer

# Müllkalender 2024

## Informationen zur Abfallentsorgung

**Wertstoffsammelzentrum Achau**
Sie finden unser Wertstoffsammelzentrum: Lanzendorfer Straße 62-64, 2481 Achau

### Unsere Öffnungszeiten:

**Montags von März bis November:**
zwischen 07:30 und 11:00 Uhr ist (ausnahmslos) die Abgabe von Grünschnitt möglich

**Mittwochs von März bis November:**
16:00-18:00 Uhr Annahme von Sondermüll (inklusive Grünschnitt)

**Freitag bzw. Samstag ganzjährig:**
Abwechselnd ganzjährig Freitag von 16:00-18:00 Uhr und Samstag von 08:00-10:00 Uhr für die Abgabe von Sondermüll (inklusive Grünschnitt) geöffnet.

Alle Details zu den einzelnen Abgabemöglichkeiten, sowie unseren Abfuhrterminen finden Sie in unserem Müllkalender auf den folgenden Seiten.

## Zu sammelnde Fraktionen

**Biomüll**
**Achtung!** Nicht alles, was essbar ist, darf in den Biomüll. Speisereste tierischer Abfälle (kein Aas) können in kleinen Mengen im Restmüll entsorgt werden, größere Mengen gehören in die Tierkörperverwertung. Ausnahme hierbei: Eierschalen.
Obst, Gemüse, Zitrusfrüchte, Haare, Kaffeefilter, Teefilter, Kaffeesud, Federn, Hühnerknochen, Grün- und Rasenschnitt

**Restmüll**
Der Restmüll ist gerne „Normalmüll“ der österreichischen Haushalte, sollte aber wirklich nur Restmüll sein. Dennoch hier einige Vertreter, die unbedingt in den Restmüll gehören, auch wenn sie des ersten Anscheins nach eindeutig woanders hineingehören.
Pizzakartons (verschmutzt), Babywindeln, Asche, Fotos, Schmutzige Folien, Thermopapier/ Faxpapier, Kaugummis, Zerbrochene Trinkgläser, Glühbirnen

**Altpapier**
Wenn man weiß, dass Fotos, Negative von Fotos und folienbeschichtetes Papier nicht in’s Altpapier darf, kann man eigentlich schon nicht mehr viel falsch machen. Wichtig ist noch eines: verschmutztes Papier darf nicht in die Papiertonne, sondern muss in den Restmüll.

**Leichtverpackungen (Plastik und Metall)**
Seit 01.01.2023 werden alle Leichtverpackungen gemeinsam in der gelben Tonne gesammelt

# Müllkalender 2024 der Gemeinde Achau

| Jänner | Februar | März | April | Mai | Juni |
|---|---|---|---|---|---|
| 1 Mo Neujahr | 1 Do | 1 Fr Sondermüll | 1 Mo Ostermontag 14 | 1 Mi Staatsfeiertag | 1 Sa |
| 2 Di | 2 Fr Sondermüll | 2 Sa | 2 Di B BR R RR | 2 Do | 2 So |
| 3 Mi | 3 Sa | 3 So | 3 Mi Sondermüll | 3 Fr | 3 Mo G B BR 23 |
| 4 Do | 4 So | 4 Mo G B BR R P 10 | 4 Do | 4 Sa Sondermüll | 4 Di |
| 5 Fr Sondermüll | 5 Mo B BR R 6 | 5 Di | 5 Fr | 5 So | 5 Mi Sondermüll |
| 6 Sa Heilige Drei Könige | 6 Di | 6 Mi Sondermüll | 6 Sa Sondermüll | 6 Mo G B BR | 6 Do |
| 7 So | 7 Mi | 7 Do | 7 So | 7 Di | 7 Fr |
| 8 Mo B BR R 2 | 8 Do | 8 Fr | 8 Mo G 15 | 8 Mi Sondermüll | 8 Sa Sondermüll |
| 9 Di | 9 Fr | 9 Sa Sondermüll | 9 Di | 9 Do Christi Himmelfahrt | 9 So Vatertag |
| 10 Mi | 10 Sa Sondermüll | 10 So | 10 Mi Sondermüll | 10 Fr Sondermüll | 10 Mo G B 24 |
| 11 Do | 11 So | 11 Mo G 11 | 11 Do | 11 Sa | 11 Di |
| 12 Fr | 12 Mo 7 | 12 Di | 12 Fr Sondermüll | 12 So Muttertag | 12 Mi Sondermüll |
| 13 Sa Sondermüll | 13 Di | 13 Mi Sondermüll | 13 Sa | 13 Mo G B 20 | 13 Do |
| 14 So | 14 Mi | 14 Do | 14 So | 14 Di | 14 Fr Sondermüll |
| 15 Mo 3 | 15 Do | 15 Fr Sondermüll | 15 Mo G B P 16 | 15 Mi Sondermüll | 15 Sa |
| 16 Di | 16 Fr Sondermüll | 16 Sa | 16 Di | 16 Do | 16 So |
| 17 Mi | 17 Sa | 17 So | 17 Mi Sondermüll | 17 Fr Sondermüll | 17 Mo G B 25 |
| 18 Do | 18 So | 18 Mo G B 12 | 18 Do | 18 Sa | 18 Di |
| 19 Fr Sondermüll | 19 Mo B 8 | 19 Di | 19 Fr | 19 So Pfingsten | 19 Mi Sondermüll |
| 20 Sa | 20 Di | 20 Mi Sondermüll | 20 Sa Sondermüll | 20 Mo Pfingstmontag 21 | 20 Do |
| 21 So | 21 Mi | 21 Do | 21 So | 21 Di B | 21 Fr |
| 22 Mo B P 4 | 22 Do | 22 Fr | 22 Mo G 17 | 22 Mi Sondermüll | 22 Sa Sondermüll |
| 23 Di | 23 Fr | 23 Sa Sondermüll | 23 Di | 23 Do | 23 So |
| 24 Mi | 24 Sa Sondermüll | 24 So Palmsonntag | 24 Mi Sondermüll | 24 Fr | 24 Mo G B BR R RR 26 |
| 25 Do | 25 So | 25 Mo G 13 | 25 Do | 25 Sa Sondermüll | 25 Di |
| 26 Fr | 26 Mo 9 | 26 Di | 26 Fr Sondermüll | 26 So | 26 Mi Sondermüll |
| 27 Sa Sondermüll | 27 Di | 27 Mi Sondermüll | 27 Sa | 27 Mo G B R P 22 | 27 Do |
| 28 So | 28 Mi | 28 Do | 28 So | 28 Di | 28 Fr Sondermüll |
| 29 Mo 5 | 28 Do | 29 Fr Sondermüll | 29 Mo G B R 18 | 29 Mi Sondermüll | 29 Sa |
| 30 Di | | 30 Sa | 30 Di | 30 Do Fronleichnam | 30 So |
| 31 Mi | | 31 So Ostern | | 31 Fr Sondermüll | |

B Abholung Biomüll

BR Biomüll Reinigung

R Abholung Restmüll

RR Restmüll Reinigung

P Papier

G An allen "grün" gekennzeichneten Montagen ist von März bis November die Abgabe von Grünschnitt zwischen 07:30 und 11:00 Uhr am Altstoffsammelzentrum möglich.

**Sondermüll** Abgabe: Mittwoch 16:00-18:00 Uhr, Freitag: 16:00-18:00 Uhr, Samstag 08:00-10:00 Uhr. Bitte beachten Sie die möglichen Abgabetermine im Müllkalender.

# Müllkalender 2024 der Gemeinde Achau

| Juli | August | September | Oktober | November | Dezember |
|---|---|---|---|---|---|
| 1 Mo G B 27 | 1 Do | 1 So | 1 Di | 1 Fr Allerheiligen | 1 So 1. Advent |
| 2 Di | 2 Fr | 2 Mo G B 36 | 2 Mi Sondermüll | 2 Sa Sondermüll | 2 Mo 49 |
| 3 Mi Sondermüll | 3 Sa Sondermüll | 3 Di | 3 Do | 3 So | 3 Di |
| 4 Do | 4 So | 4 Mi Sondermüll | 4 Fr Sondermüll | 4 Mo G 45 | 4 Mi |
| 5 Fr | 5 Mo G B 32 | 5 Do | 5 Sa | 5 Di | 5 Do |
| 6 Sa Sondermüll | 6 Di | 6 Fr Sondermüll | 6 So | 6 Mi Sondermüll | 6 Fr Sondermüll |
| 7 So | 7 Mi Sondermüll | 7 Sa | 7 Mo G 41 | 7 Do | 7 Sa |
| 8 Mo G B P 28 | 8 Do | 8 So | 8 Di | 8 Fr Sondermüll | 8 So Mariä Empfängnis |
| 9 Di | 9 Fr Sondermüll | 9 Mo G B 37 | 9 Mi Sondermüll | 9 Sa | 9 Mo B BR R 50 |
| 10 Mi Sondermüll | 10 Sa | 10 Di | 10 Do | 10 So | 10 Di |
| 11 Do | 11 So | 11 Mi Sondermüll | 11 Fr | 11 Mo G B BR R P 46 | 11 Mi |
| 12 Fr Sondermüll | 12 Mo G B 33 | 12 Do | 12 Sa Sondermüll | 12 Di | 12 Do |
| 13 Sa | 13 Di | 13 Fr | 13 So | 13 Mi Sondermüll | 13 Fr |
| 14 So | 14 Mi Sondermüll | 14 Sa Sondermüll | 14 Mo G B BR R RR 42 | 14 Do | 14 Sa Sondermüll |
| 15 Mo G B BR 29 | 15 Do Mariä Himmelfahrt | 15 So | 15 Di | 15 Fr | 15 So 3. Advent |
| 16 Di | 16 Fr | 16 Mo G B BR R 38 | 16 Mi Sondermüll | 16 Sa Sondermüll | 16 Mo 51 |
| 17 Mi Sondermüll | 17 Sa Sondermüll | 17 Di | 17 Do | 17 So | 17 Di |
| 18 Do | 18 So | 18 Mi Sondermüll | 18 Fr Sondermüll | 18 Mo G 47 | 18 Mi |
| 19 Fr | 19 Mo G B BR R RR P | 19 Do | 19 Sa | 19 Di | 19 Do |
| 20 Sa Sondermüll | 20 Di | 20 Fr Sondermüll | 20 So | 20 Mi Sondermüll | 20 Fr Sondermüll |
| 21 So | 21 Mi Sondermüll | 21 Sa | 21 Mo G 43 | 21 Do | 21 Sa |
| 22 Mo G B R 30 | 22 Do | 22 So | 22 Di | 22 Fr Sondermüll | 22 So 4. Advent |
| 23 Di | 23 Fr Sondermüll | 23 Mo G B 39 | 23 Mi Sondermüll | 23 Sa | 23 Mo B P 52 |
| 24 Mi Sondermüll | 24 Sa | 24 Di | 24 Do | 24 So | 24 Di Heiligabend |
| 25 Do | 25 So | 25 Mi Sondermüll | 25 Fr Sondermüll | 25 Mo G B 48 | 25 Mi Christtag |
| 26 Fr Sondermüll | 26 Mo G B 35 | 26 Do | 26 Sa Nationalfeiertag | 26 Di | 26 Do Stefanitag |
| 27 Sa | 27 Di | 27 Fr | 27 So Ende der Sommerzeit | 27 Mi Sondermüll | 27 Fr |
| 28 So | 28 Mi Sondermüll | 28 Sa Sondermüll | 28 Mo G B 44 | 28 Do | 28 Sa Sondermüll |
| 29 Mo G B 31 | 29 Do | 29 So | 29 Di | 29 Fr | 29 So |
| 30 Di | 30 Fr | 30 Mo G B P | 30 Mi Sondermüll | 30 Sa Sondermüll | 30 Mo |
| 31 Mi Sondermüll 31 | 31 Sa Sondermüll | | 31 Do | | 31 Di Silvester |

B Abholung Biomüll

BR Biomüll Reinigung

R Abholung Restmüll

RR Restmüll Reinigung

P Papier

G An allen "grün" gekennzeichneten Montagen ist von März bis November die Abgabe von Grünschnitt zwischen 07:30 und 11:00 Uhr am Altstoffsammelzentrum möglich.

**Sondermüll** Abgabe: Mittwoch 16:00-18:00 Uhr, Freitag: 16:00-18:00 Uhr, Samstag 08:00-10:00 Uhr. Bitte beachten Sie die möglichen Abgabetermine im Müllkalender.

# SMS-Erinnerungs-Service

Ihr Handy erinnert Sie dank SMS Service automatisch an die nächste Abholung.

Via SMS auf Ihr Handy können Sie sich an die bevorstehenden Abholtermine für Restmüll, Biomüll und Altpapier erinnern lassen. Sie erhalten dabei bequem jeweils am Tag vor dem Abholtermin kostenlos ein kurzes Erinnerungs-SMS zugestellt.

An- und Abmeldung: Die Anmeldung zu diesem Service ist über die Homepage des Abfallwirtschaftsverbandes: https://moedling.umweltverbaende.at/ unter dem Punkt Angebote „SMS Service“ möglich.

Eine Abmeldung oder Änderung ist jederzeit via Mail an: office@gvamoedling.at vorgenommen werden.

**Verpassen Sie damit keine Abholung mehr!**

# Trenn ABC

Mit dem Trenn ABC bietet der Gemeindeverband für Abgabeneinhebung und Umweltschutz (kurz GVA Mödling) einen unterstützenden Leitfaden zur korrekten Abfalltrennung und -sammlung.

**Sie erhalten ein Exemplar des Trenn-ABCs gerne in unserem Bürgerservice.**

Darüber hinaus können Sie sich über die richtige Trennung von Abfällen auf der Webseite der NÖ Abfallverbände: www.trennabc.at oder www.abfallverbandat/moedling informieren.

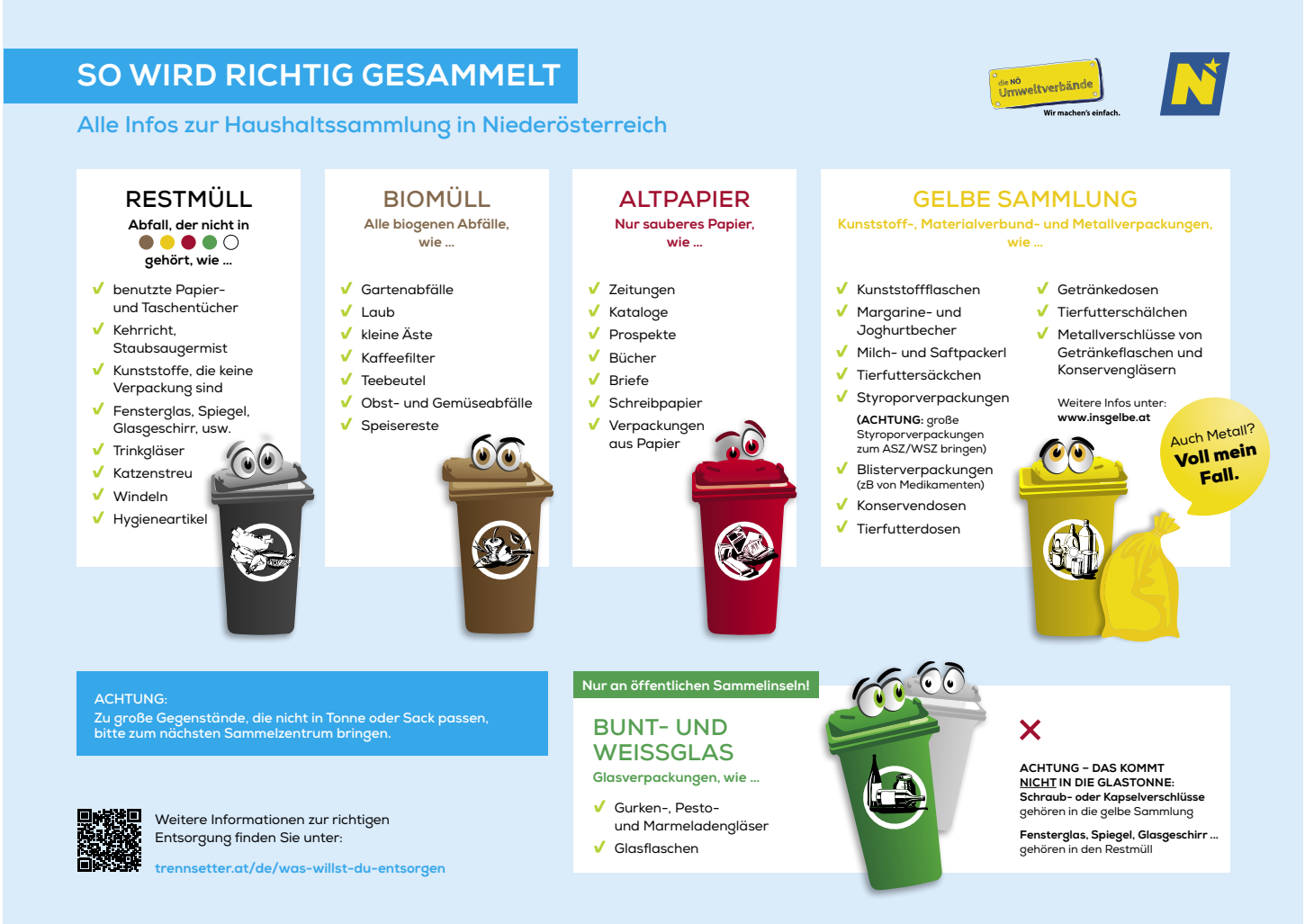

# Geburtstage und Ehrungen

Christl Brightwell, 80. Geburtstag

Elfriede Scherzer, 80. Geburtstag

Ernestine Peroutka, 91. Geburtstag

Theresia Schusterreiter, 90. Geburtstag

Ing. Franz & Edith Mann, Eiserne Hochzeit

Elisabeth Petkovits, 85. Geburtstag

weiter auf der nächsten Seite ▸

Gabriele & Franz Würtz, Goldene Hochzeit

Helmut Apfler, 80. Geburtstag

**Maria und Johann Giwiser**
Diamantene Hochzeit

**Christa und Heinrich Tobiska**
Diamantene Hochzeit

**Ing. Franz Mann**
97. Geburtstag

**Ing. Otto Riedmüller**
96. Geburtstag

**Daniela Broz**
93. Geburtstag

**Gertrude Svehla**
92. Geburtstag

**Edith Mann**
91. Geburtstag

**Hannelore Giel**
80. Geburtstag

**Maria Giwiser**
80. Geburtstag

GEMEINSAM.SICHER in Mödling

BEZIRKSPOLIZEIKOMMANDO MÖDLING
POLIZEI

# Aktueller Trend bei Einbrüchen in Wohnraum!

Im Oktober 2023 stieg die Anzahl von Einbrüchen/Einbruchsversuchen in Wohnräumlichkeiten im Vergleich zum Vormonat September im Bezirk Mödling deutlich.

Es wurden insgesamt 16 Einbruchsdelikte der Polizei angezeigt. Bei 6 Delikten handelte es sich lediglich um Einbruchsversuche, wobei nichts gestohlen wurde. Bei den vollendeten Einbrüchen wurden ausschließlich Bargeld und Schmuck
gestohlen.

"Die Tatorte lagen in Breitenfurt bei Wien, Hinterbrühl, Maria Enzersdorf, Mödling, Münchendorf, Perchtoldsdorf, Vösendorf und Wiener Neudorf.

Bei den Tatorten handelte es sich 3x um Wohnungen und 13x um Einfamilienhäuser. Bei 3 Delikten erfolgte die Tatbegehung zur Dämmerungszeit, bei 3 anderen tagsüber.

**Trotz der niedrigen Anzahl bei diesem Deliktsfeld ersuchen wir weiterhin zu jeder Tages- und Nachtzeit aufmerksam zu sein und verdächtige Wahrnehmungen sofort der Polizei per Notruf 133 zu melden!"**

**Prävention ist wichtig – besonders in der früheinsetzenden Dämmerungszeit!**

Technische und elektronische Sicherungen sind der wirksamste Einbruchschutz!

Doch auch schon einfache Maßnahmen können gegen Einbrüche mithelfen: Täuschen Sie gerade in der Dämmerung ihre Anwesenheit vor. Sorgen Sie z.B. mit einer Zeitschaltuhr dafür, dass während der Dämmerungszeit Licht im Haus/in der Wohnung brennt.

Eine weitere – kostengünstige - Möglichkeit ist die Verwendung von Bewegungs- oder TV-Simulatoren! Diese sind im Einzel- und Fachhandel für wenig Geld erhältlich.

Benötigen Sie für ihr Eigenheim eine individuelle Beratung die kostenlos, aber nicht umsonst ist?

Präventionsbeamte des Bezirkspolizeikommandos Mödling kommen ins Haus und beraten kostenlos! Terminvereinbarungen unter der Tel.: 059133 3330 305, oder
E-Mail: bpk-n-moedling@polizei.gv.at

**POLIZEI Notruf 133**

# Ärztenotdienst Dezember 2022/ Jänner 2023

| Praktische Ärzte | | |
|---|---|---|
| Dienstzeiten: 8:00 - 14:00 Uhr, Ordinationsbetrieb: 9:00-11:00 Uhr (Terminvereinbarung!) | | |
| Datum | Arzt | Telefonnummer |
| 16.12.2023 | Dr. GURRESCH Peter, 2340 Mödling, Demelgasse 24-28/2/1 | 0699/11339462 |
| 17.12.2023 | Dr. GURRESCH Peter, 2340 Mödling, Demelgasse 24-28/2/1 | 0699/11339462 |
| 23.12.2023 | Dr. POLZER Ilona, 2351 Wiener Neudorf, Schillerstraße 26 | 0660/3470374 |
| 24.12.2023 | Wird erst bekanntgegeben! – Rufen Sie bitte die Notrufnummer: | 141 |
| 25.12.2023 | Wird erst bekanntgegeben! – Rufen Sie bitte die Notrufnummer: | 141 |
| 26.12.2023 | Wird erst bekanntgegeben! – Rufen Sie bitte die Notrufnummer: | 141 |
| 30.12.2023 | Dr. FABITS Günter, 2340 Mödling, Enzersdorfer Straße 6/2a | 0676/9232669 |
| 31.12.2023 | Wird erst bekanntgegeben! – Rufen Sie bitte die Notrufnummer: | 141 |
| 01.01.2024 | Wird erst bekanntgegeben! – Rufen Sie bitte die Notrufnummer: | 141 |
| 06.01.2024 | Dr. FABITS Günter, 2340 Mödling, Enzersdorfer Straße 6/2a | 0676/9232669 |
| 07.01.2024 | Wird erst bekanntgegeben! – Rufen Sie bitte die Notrufnummer: | 141 |

# Zahnärzte & Apothekendienste

Die aktuelle Nachtbereitschaft für Apotheken finden Sie auch unter den Internetadressen: www.apotheker.or.at oder www.apo24.at - diesen Link finden Sie auch auf unserer Homepage: www.achau.gv.at unter Gesund und Sozial / Interessante Links.

Die aktuellen Notdienstlisten für Zahnärzte finden Sie auf der Homepage www.noezz.at unter der Rubrik Kammer /- aktuelle Notdienste Link: www.noezz.at/kammer/aktuellenotdienste.htm.

Und unter www.noe.zahnaerztekammer.at oder unter der Notrufnummer 141

| Zahnärzte | | |
|---|---|---|
| Dienstzeiten: 9:00 bis 13:00 Uhr | | |
| Datum | Arzt | Telefonnummer |
| 16.12. – 17.12.2023 | Dr. SCHÖBERL Peter, 2371 Hinterbrühl, Hauptstraße 70 b | 02236/26356 |
| 23.12. – 24.12.2023 | DDr. DEM Alex, 2401 Fischamend-Dorf, Getreideplatz 4 | 02232/76401 |
| 25.12. – 26.12.2023 | Dr. MONDL-SCHEURER Martina, 2391 Kaltenleutgeben, Promenadegasse 30 | 02238/71287 |
| 30.12. – 31.12.2023 | Dr. PACHEL-TETTINGER Dagmara, 2380 Perchtoldsdorf, Wiener Gasse 20/1 | 01/8906068 |
| 01.01.2024 | Dr. PACHEL-TETTINGER Dagmara, 2380 Perchtoldsdorf, Wiener Gasse 20/1 | 01/8906068 |
| 06.01. – 07.01.2024 | Dr. AIXBERGER-KRAUS Sylvia, 2540 Bad Vöslau, Hauptstraße 24 | 02252/76574 |

Bürgerservice achau

www.achau.gv.at

| Apotheken | | |
|---|---|---|
| Datum | Apotheke | Telefonnummer |
| 16.12.2023 | Marien-Apotheke, 2361 Laxenburg, Schloßplatz 10 | 02236/71204 |
| 17.12.2023 | Central-Apotheke, 2351 Wiener Neudorf, Bahnstraße 2 | 02236/44121 |
| 23.12.2023 | Apotheke zum Eichkogel, 2353 Guntramsdorf, Veltlinerstraße 4-6 | 02236/506600 |
| 24.12.2023 | Georg-Apotheke, 2340 Mödling, Badstraße 49 | 02236/24139 |
| 25.12.2023 | Feld-Apotheke, 2362 Biedermannsdorf, Siegfried Marcus-Straße 16b | 02236/710171 |
| 26.12.2023 | Marien-Apotheke, 2361 Laxenburg, Schloßplatz 10 | 02236/71204 |
| 30.12.2023 | Amandus-Apotheke, 2331 Vösendorf, Ortsstraße101-103 | 01/6991388 |
| 31.12.2023 | Apotheke Roth am Freiheitsplatz, 2340 Mödling, Freiheitsplatz 6 | 02236/24290 |
| 01.01.2024 | Salvator-Apotheke, 2340 Mödling, Wiener Straße 2 | 02236/22126 |
| 06.01.2024 | Central-Apotheke, 2351 Wiener Neudorf, Bahnstraße 2 | 02236/44121 |
| 07.01.2024 | Apotheke „Wieneu“, 2355 Wr. Neudorf, IZ NÖ Süd, Zentr. B11, Str.3, Obj.74 | 02236/660426 |

# Störungsdienst an Wochenenden

Folgende Elektrotechniker-Betriebe stehen an Wochenenden und Feiertagen jeweils in der Zeit **von 9.00 bis 20.00 Uhr kostenpflichtig (ab € 105,00 Bezahlung vor Ort!)** zur Behebung von Störungen und Gebrechen im Bereich der Hausinstallation zur Verfügung:

| Elektrotechniker | | |
|---|---|---|
| Zeitraum | Firma | Telefonnummer |
| 11.12. – 17.12.2023 | KOLBITSCH & BLASS GmbH.,<br>2340 Mödling, Hauptstraße 26 | 02236/22135 |
| 18.12. – 24.12.2023 | GRATZER Wolfgang Elektrotechnik GmbH.,<br>2331 Vösendorf, Laxenburger Straße 196 GL 2 | 0664/1033939 |
| 25.12. – 31.12.2023 | GRATZER Wolfgang Elektrotechnik GmbH.,<br>2331 Vösendorf, Laxenburger Straße 196 GL 2 | 0664/1033939 |
| 01.01. – 07.01.2024 | TESLA Elektronik GmbH<br>2340 Mödling, Neusiedler Straße 8/G1 | 0650/7702031 |

Die jeweils aktuelle Liste für die Störungsdienste der Elektrotechniker finden Sie auch unter der Internetadresse:
www.wko.at/noe/moedling

**Gasgebrechen**
EVN Ma. Enzersdorf
Service-Tel.Nr. 0800/800100

**Wienstrom**
Geschäftsstelle Mödling
Tel.Nr. 02236/22526

**Gebrechensdienst der A1-Installateure**
bei Wasserrohrbruch und WC-Verstopfungen
Tel.Nr.: 05/1704

**Kanalgebrechen** (Hauskanal):
Fa.: Kanali kann´s GmbH
Tel.Nr. 002236/23344

## Fahrzeugbrand

Am 13.09.2023 gegen 14 Uhr wurde die Freiwillige Feuerwehr Achau auf die B16 zu einem Fahrzeugbrand alarmiert. Auf Grund der Tageszeit wurde noch vor dem ausrücken mit dem RLFA entschieden die FF Münchendorf zur Unterstützung mitzualarmieren. Beim Eintreffen am Einsatzort konnte schnell Entwarnung gegeben werden. Durch einen vorbeifahrenden LKW-Lenker wurde mittels Feuerlöscher der Brand im inneren des PKW abgelöscht. Durch die Feuerwehr wurden die Teile weiter gekühlt und mittels Wärmebildkamera die Brandstelle nachkontrolliert.

Die ebenfalls alarmierte FF Münchendorf konnte nach kurzer Absprache am Einsatzort wieder einrücken.

**Nach ca. 30min konnten wir mit unseren 2 Fahrzeugen wieder einrücken.**

## Brandeinsatzübung

Übungsannahme war, dass ein Wohnungsbesitzer mit einer brennenden Zigarette eingeschlafen war und der Nachbar die Feuerwehr alarmiert hatte. Vom Tanklöschfahrzeug weg wurde mit einer Löschleitung ein Innenangriff unter Atemschutz vorgenommen.

Der Atemschutztrupp konnte eine Person mittels Fluchtfiltermaske retten. Mit dem Überdruckbelüfter konnte der betroffene Bereich rauchfrei gemacht werden.

**Die Feuerwehr Achau bedankt sich bei der Firma Ladetechnik Kuhn für die zur Verfügungstellung des Übungsobjekts.**

# Erlebniswochenende im Haus der Feuerwehrjugend

Von Freitag, 13. Oktober bis Sonntag, 15. Oktober 2023 startete das jährliche Erlebniswochenende. Wie jedes Jahr fuhr die Feuerwehrjugend ins Haus der Feuerwehrjugend im Yspertal.
Alle Jugendmitglieder sowie die Betreuerinnen freuen sich jedes Jahr aufs Neue auf dieses Wochenende.

**Tag 1:**
Nach der Ankunft begann die Feuerwehrjugend ihre Räume zu beziehen und bauten mit den vorhandenen Matratzen Häuser in denen sie schliefen.

Dies dauerte bis zum Abendessen, da sich einige Jugendlichen einen Spaß erlaubten und die gegnerischen Häuser zerstörten. Nach dem Abendessen wurde mit den Betreuerinnen Tischtennis, UNO und Skipo gespielt.

**Tag 2:**
Nach einem ausgewogenen Frühstück begannen die Burschen dem Bau einer Brücke. Die Aufgabe war, dass alle Jugendmitglieder sowie die Betreuerinnen es auf die andere Seite des Baches schafften. Mit den vorhandenen Holzstämmen sowie mit Seilen schafften die Jugendlichen die Aufgabe mit Bravour. Während die Burschen mit dem Bau der Brücke beschäftigt waren, tanzten und sangen die Mädls mit den Betreuerinnen.
Aufgrund der Waldbrandverordnung des Niederösterreichischen Landesfeuerwehrverbands durfte kein Lagerfeuer gemacht werden. Da die Enttäuschung der Jugendlichen groß war, heizten die Betreuerinnen den kleinen vorhandenen Griller an, um wie jedes Jahr Marshmallows zu grillen.

**Tag 3:**
Am letzten Tag hieß es wieder Sachen packten und bereit machen für die Rückreise. Nach einem köstlichen Mittagessen im Landgasthaus Bedernik, war unser actionreiches Wochenende auch wieder vorbei. Alle Jugendmitglieder sowie die Betreuerinnen freuen sich bereits auf das nächste Jahr.

# News aus der Volksschule

Liebe Leserinnen und Leser!
Der wunderschöne Herbst hat allen in der Volksschule Achau – Hennersdorf den Schulstart versüßt. Zahlreiche Projekte und Aktivitäten fanden in den letzten Monaten statt – wetterbedingt viel davon im Freien.

Die Kinder der ersten Klassen haben sich schon sehr gut eingelebt und meistern ihren Schulalltag mit Bravour. Sie nahmen an einem Projekt namens „Die große NEIN-Tonne“ teil, das ein theaterpädagogisches Präventionsprogramm ist und das Erkennen sowie Beachten der eigenen Gefühle thematisiert.

Das alljährliche Projekt „Verkehrserziehung“ liegt uns besonders am Herzen. Durch die Unterstützung der Polizei Laxenburg wurde mit den Schulkindern das sichere Überqueren der Hauptstraße bei der Ampel geübt. Intensiviert wurde das Verkehrssicherheitstraining durch ÖAMTC-Projekte und Mobilitätsprogramme wie „Blick und Click“ bzw. „Hallo Auto“ für die ersten und dritten Klassen.

Unsere zweiten Klassen haben heuer einen Kulturschwerpunkt und besuchen in diesem Schuljahr vier Vorstellungen im Theater Akzent in Wien. Die erste Aufführung durften die Kinder im Oktober ansehen. Die Schülerinnen und Schüler hatten einen spannenden Vormittag und kehrten begeistert zurück.

Die Kinder der dritten Klassen haben in diesem Schuljahr eine besondere Aufgabe. Sie begrüßten am „Tag der offenen Tür“ die Kindergartenkinder aus Achau und Hennersdorf mit musikalischen Darbietungen und führten sie anschließend durch die Schule.
Sowohl die zukünftigen Taferlklassler als auch die Eltern konnten einen Einblick in den Schulalltag gewinnen und durch den Rundgang das Schulgebäude kennenlernen. Weiters besuchten die Drittklässler die Kindergärten und lasen den Kleinen dort Geschichten aus Büchern vor.

Am Welttierschutztag konnten alle Kinder der Schule eine professionelle Reitvorführung auf der Wiese vor der Schule bestaunen – der Pferde-Besuch war ein besonderes Erlebnis."

Die vierten Klassen haben das schöne Wetter für eine Exkursion in die Landeshauptstadt genutzt. Sie fuhren nach St. Pölten und bekamen dort eine interessante Altstadt-Führung. Nach der Stadtbesichtigung wurde das Landhausviertel und der Klangturm erkundet. Dies war nur ein kleiner Auszug der vielen Aktivitäten, die bis jetzt stattgefunden haben – vielen Dank jedenfalls an das gesamte Schulteam für das Engagement!

Wie Sie vielleicht auf unserer Homepage schon sehen konnten, hat dieVolksschule ein neues Logo. Die Sonne begleitet uns weiterhin durch den schulischen Alltag. Möge sie weiterhin für uns alle scheinen…

Alles Liebe
Jenny Falchetto-Zwickl
Schulleitung

Volksschule
Achau - Hennersdorf
INNOVATIV - SOZIAL - KREATIV - BEWEGT

ÖAMTC

# Spielefest in der Volksschule

Die Volksschule Achau/Hennersdorf eröffnete das neue Schuljahr mit einem Spielefest. Da das Wetter vergangenen Juni bei unserem Sommerfest leider nicht mitgespielt hat, kam der Elternverein der Volkschule auf die Idee, das Abschlussfest an einem Vormittag im September nachzuholen. Bei herrlichem Wetter meisterten die Kinder mit jeder Menge Spaß zahlreiche Stationen.

Aktivitäten wie Dosenschießen, Fische angeln, Tennis- und Fußballspielen ließen den Vormittag wie im Flug vergehen. Besonders beliebt waren die Bastel- und Schmink-Stationen, der Geschicklichkeits-Parcours sowie die Ringwurf-Station. Als besonderes Highlight empfanden die Kinder die beiden Hüpfburgen, die auf der Wiese nebenan aufgebaut waren. Zum Abschluss durften sich die Schülerinnen und Schüler eine Zuckerwatte holen.

Ein großes Dankeschön gilt dem Tennisverein Achau, Frau Flicker und den Schulwartinnen Andrea, Dagmar und Elisabeth sowie allen Mitarbeiter*innen der schulischen Nachmittagsbetreuung.
Das gesamte Team der Volksschule freut sich auf das heurige Schuljahr, das noch viele schöne Erlebnisse für unsere Schülerinnen und Schüler bereithält.

**Alles Liebe, das Team der Volksschule und der Elternverein**

GRÖSSTE AUSWAHL, BESTES ANGEBOT.

Service
Audi Service
SEAT Service
SKODA Service
CUPRA SERVICE
Nutzfahrzeuge Service
PORSCHE WIEN
www.porschewien.at
VIELFALT, DIE BEWEGT.

# Einladung zum guten Gespräch mit Kaffee und Krapfen

Liebe Achauerinnen und Achauer,
In den letzten Monaten im Jahr 2023 waren wir als Verein sehr aktiv. Wir waren auch heuer wieder am Adventmarkt in Achau vertreten, ich bedanke mich bei allen Besuchern und hoffe, dass wir zum kulinarischen Einstimmen auf die Weihnachtszeit beitragen konnten.

Am 11. Oktober war wieder Frau Mag. Hirner bei uns und hat im Gemeindesaal einen sehr spannenden Vortrag gehalten. Danke für die zahlreichen Zuhörer, ich werde versuchen auch nächstes Jahr wieder so etwas zu organisieren.

Der Dorferneuerungsverein hat auch heuer wieder bei der Pflanzaktion im Rahmen der NÖ Heckentage mitgeholfen unseren Ort noch ein bisschen grüner zu gestalten. Diesmal wurde zusammen mit der Arge Grünraum und einer großem Menge Anrainern eine Windschutzhecke am Ende des Siedlungsgebietes am Sulzweg gepflanzt.

Unser erstes „Heckentage“ Projekt entlang der Friedhofsmauer ist schon schön angewachsen, ich freue mich, wenn man auch bei den zahlreichen anderen Projekten bald solche Erfolge sieht.

Leider haben wir auch nach dem letzten Aufruf nicht genügend Interessenten für einen Natur im Garten Plaketten Tag zusammen. Ich werde daher noch einen Versuch im Frühling starten und bedanke mich bei denen die sich gemeldet haben für ihre Geduld. Wenn Sie Interesse an einer „Natur im Garten“ Plakette haben, schreiben Sie mir eine E-mail an dorferneuerung@achau.gv.at und ich werde versuchen einen Plaketten Tag zu organisieren.

Nähere Informationen zu Natur im Garten findet man im Internet unter www.naturimgarten.at Beratung gibt es auch persönlich am “Natur im Garten“ Telefon unter 02742/74333.

Abschließend möchte ich darauf hinweise, dass ich mich immer über weitere Mitglieder, die den DEVA mit Ideen oder auch „nur“ ihrem Mitgliedsbeitrag (12,-/Jahr) unterstützen wollen, freue. Wir verwenden die Mitgliedsbeiträge für die laufenden und zukünftigen Projekte in Achau. Infos dazu finden sie/ findet ihr auch auf der Gemeinde Homepage: https://www.achau.gv.at/dorferneuerung

*Ich wünsche allen Achauerinnen und Achauern eine besinnliche Weihnachtszeit und einen guten Rutsch,*

**Eure**
**Alexandra Beranek**
**(Obfrau DEVA)**

# Erster offizieller Flohmarkt in Verbindung mit dem Achauer Wochenmarkt

Auf Initiative von Susanna Hlava und Peter Gutmann, beide seit ca. 10 Jahren stolze Achauer:innen wurde am Samstag den 26.08.2023 der erste Flohmarkt im Zuge des allseits beliebten Wochenmarktes abgehalten.

Unsere geschätzte GGR Baumgartner Karin, die Initiatorin des Wochenmarktes ist, ermöglichte es den beiden engagierten Neo-Achauern, sich bei dieser Veranstaltung anzuschließen und so eine Art Win-Win Situation für beide Seiten zu schaffen.

Wie schon erwähnt, war dies die erste Veranstaltung dieser Art und diente somit auch der Fehlerfindung und Optimierung für hoffentlich noch folgende Flohmärkte, wenn möglich auch weiterhin in Verbindung bzw. im geografischen Anschluss an den Wochenmarkt. Wir hoffen, dass der Flohmarkt nun jährlich stattfindet.

So wurden bei einer Nachbesprechung schon einige Schwachstellen eruiert, an deren Behebung gearbeitet werden soll und kann.
Die Stimmung war, trotz nicht allzu berauschender Verkaufszahlen, bei schönem Wetter gut. Man konnte viel schauen und plaudern und im Zuge des Wochenmarktes sich auch kulinarisch versorgen.
Die Veranstalter, die uneigennützig die Organisation des Flohmarktes auf sich genommen haben, um ein kleines, neues Steinchen in den Veranstaltungskalender des von ihnen seit Jahren zu ihrem Lebensmittelpunkt auserkorenen Ortes einzufügen, möchten sich recht herzlich bei den Teilnehmern Ihrer Veranstaltung bedanken und hoffen auf deren Teilnahme beim hoffentlich optimierten, nächsten Termin.

Susanne Hlava und Peter Gutmann

# Schnupperticket
# Gemeinde Achau

## Bus & Bahn checken?

Kein Problem mit dem

## Schnupperticket

**ab Abfang 2024**

## Einfach bei der Gemeinde ausborgen!

**Wer kann sich das Ticket ausborgen?**
Alle Bürgerinnen und Bürger mit Hauptwohnsitz in der Gemeinde Achau

**Wohin kann ich mit dem Ticket fahren?**
Das VOR KlimaTicket Metropolregion gilt in ganz Niederösterreich, Wien und Burgenland.

**Wie komme ich zu dem Schnupperticket?**
Nach der Reservierung online über www.schnupperticket.at/achau oder persönlich am Gemeindeamt, kann das Ticket kostenlos laut Nutzungsbedingungen ausgeborgt werden.

noe regional VOR DER VERKEHRSVERBUND

Diese Aktion der Gemeinde Achau wird vom Mobilitätsmanagement Industrieviertel der NÖ.Regional unterstützt.

## Faschingsumzug

Liebe Achauerinnen und Achauer!

Nach drei Jahren Pause ist es uns am 10.02.2024 wieder möglich, einen Faschingsumzug zu organisieren. Dieser startet um 15 Uhr in der Unteren Ortsstraße/Ecke Hohlweg. Der Umzug führt quer durch Achau, wo wir uns unterwegs an mehreren Labestationen stärken können.

Das Ende ist beim Pfarrheim in Achau, wo dann ein Faschingsfest mit Speis, Trank und Musik einen netten und lustigen Ausklang erwarten lässt.

Wenn ihr Interesse habt, hier einen Wagen zu bauen oder als Fußgruppe daran teilzunehmen, könnt ihr euch gerne bei Peter Günzl (0664/208 44 97) melden.

Das Team der Pfarre Achau

## Einladung zum guten Gespräch mit Kaffee und Krapfen

Am Samstag, den 11.11. mieteten wir wieder den Freizeitraum der Gemeinde auf der Hauptstraße 38 und luden zum persönlichen Gespräch mit Bürgermeister Hannes Würstl und den Gemeinderät*innen der Bürgerliste ein.

Bei Kaffee und Krapfen konnte -wer wollte- spontan und formlos mit dem Gemeindechef sprechen. Themenschwerpunkt diesmal: Alternative Energie im Ort.

Nach einer kurzen Einleitung, in der Hannes Würstl den derzeitigen Status zum besagten Thema umriss, war ausreichend Zeit für Fragen und Meinungen der interessierten Gekommenen. Die Gesprächsrunde war beiderseits bereichernd.

Plant man immer nur „vom Schreibtisch aus“ so würden so manche Anliegen der Ortsbewohner*innen in den unterschiedlichen Lebensabschnitten übersehen, weshalb der Austausch in dieser Form sehr gewinnbringend für alle Beteiligten war.

Dieser Vormittag hat uns also gezeigt, dass es ab und an Angebote wie diese geben muss und sie auch gerne genutzt werden. Deshalb haben wir weiterhin vor diese Open Door - Veranstaltung in regelmäßigen Abständen fortzuführen.

Barbara Würstl für die Bürgerliste Achau

Bürger Liste Achau

## Sprechtagstermine 2024 des KOBV

Der Behindertenverband Mödling
Babenbergergasse 13, 2340 Mödling
Jeden 1. und 3. Mittwoch im Monat von 9:00 Uhr – 10:30 Uhr

1. Halbjahr 2024: 3. und 17. Jänner, 7. und 21. Februar, 6. und 20. März, 3. und 17. April, 15. Mai, 5. und 19. Juni

2. Halbjahr 2024: 3. und 17. Juli, 7. und 21. August, 4. und 18. September, 2. und 16. Oktober, 6. und 20. November, 4. und 18. Dezember

**Persönliche Beratungen derzeit NUR nach vorheriger telefonischer Terminvereinbarung unter 01/4061586-47 DW möglich! Für den Fall, dass für einen Termin keine Anmeldungen erfolgen, wird der Sprechtag abgesagt.**

KOBV
Der Behindertenverband
Wir bewegen

# Veranstaltungskalender

| Datum | Tag | Zeit | Art der Veranstaltung | Ort | Veranstalter |
|---|---|---|---|---|---|
| 16.01.2024 | Dienstag | ab 18:30 Uhr | Infoveranstaltung: Ausbau Glasfasernetz | Gemeindeamt, Veranstaltungssaal | Speed Connect |
| **27.01.2024** | **Samstag** | **15:00-18:00 Uhr** | **Kinderfasching** | **Pfarrheim Achau** | **Bürgerliste Achau** |
| 10.02.2024 | Samstag | ab 15:00 Uhr | Achauer Faschingsumzug, danach Faschingsfest im Pfarrheim | Start: Untere Ortsstraße – Ecke Hohlweg | Pfarre Achau |
| **23.03.2024** | **Samstag** | **08:00-12:00 Uhr** | **Achauer Wochenmarkt** | **In der Kirchenallee** | **Gemeinde Achau** |
| 27.04.2024 | Samstag | 08:00-12:00 Uhr | Achauer Wochenmarkt | In der Kirchenallee | Gemeinde Achau |
| **25.05.2024** | **Samstag** | **08:00-12:00hr** | **Achauer Wochenmarkt** | **In der Kirchenallee** | **Gemeinde Achau** |
| 26.05.2024 | Sonntag | | Firmung | Pfarrkirche Achau | Pfarre Achau |
| **02.06.2024** | **Sonntag** | | **Fronleichnamsfest** | | **Pfarre Achau** |
| 08.06.2024 | Samstag | | Feuerwehrfest | Feuerwehr Achau | Freiwillige Feuerwehr Achau |
| **09.06.2024** | **Sonntag** | | **Feuerwehrfest** | **Feuerwehr Achau** | **Freiwillige Feuerwehr Achau** |
| 15.06.2024 | Samstag | | Sommerfest | Fußballplatz Achau | SC Achau |
| **16.06.2024** | **Sonntag** | **09:00 Uhr** | **Erstkommunion** | **Pfarrkirche Achau** | **Pfarre Achau** |
| 22.06.2024 | Samstag | 08:00-12:00 Uhr | Achauer Wochenmarkt | In der Kirchenallee | Gemeinde Achau |
| **27.07.2024** | **Samstag** | **08:00-12:00 Uhr** | **Achauer Wochenmarkt** | **In der Kirchenallee** | **Gemeinde Achau** |
| 03.08.2024 | Samstag | ab 17:00 Uhr | Tennisfest | Tennisplatz Achau | 1. Tennisclub Achau |
| **24.08.2024** | **Samstag** | **08:00-12:00 Uhr** | **Achauer Wochenmarkt** | **In der Kirchenallee** | **Gemeinde Achau** |
| 30.08.2024 | Freitag | | Oktoberfest | Ganslhad (bei der Kirche) | ÖVP Achau |
| **31.08.2024** | **Samstag** | | **Oktoberfest** | **Ganslhad (bei der Kirche)** | **ÖVP Achau** |
| 15.09.2024 | Sonntag | | Erntedankfest | | Pfarre Achau |
| **28.09.2024** | **Samstag** | **08:00-12:00 Uhr** | **Achauer Wochenmarkt** | **In der Kirchenallee** | **Gemeinde Achau** |
| 28.09.2024 | Samstag | | Flohmarkt | Pfarrheim Achau | Pfarre Achau |
| **29.09.2024** | **Sonntag** | | **Flohmarkt** | **Pfarrheim Achau** | **Pfarre Achau** |

# Es ist Zeit DANKE zu sagen!

Wir NÖs Senioren OG Achau fühlen uns wohl im Vereinslokal Hauptstraße 38 dass uns die Gemeinde zur Verfügung stellt.

Es finden unsere gemütlichen Nachmittage, Vorträge, Besprechungen, Geburtstags- und Weihnachtsfeiern statt.
**Dafür sagen wir „Dankeschön".**

OF Theresia Svoboda und das ganze Team.

Wir würden auch SIE gerne bei unseren Nachmittagen begrüßen.
Melden SIE sich bei mir Th. Svoboda 0676 964 83 47

**Wir wünschen Ihnen und Ihren Familien ein gesegnetes, friedvolles Weihnachtsfest.**

## Ganslessen

Der Pensionisten Ortsklub Achau war heuer mit 32 Mitgliedern Ganslessen im Landgasthaus Bedernik.

Nach einem wunderbaren Essen und einem gemütlichen Nachmittag gingen alle wieder gut gelaunt nach Hause.

## Spanferkelessen

41 Pensionisten der Ortsgruppe Achau machten einen Tagesausflug nach Halbturn, wo man das Schloss mit der „Ausstellung ein Leben für die Krone“ besichtigte. Anschließend fuhr die Gruppe nach Göttlesbrunn zum Spanferkelessen.

Nach einem gemütlichen Nachmittag machte man sich wieder auf die Heimreise Richtung Achau.

## Ausflug nach Kernhof zumWeißen Zoo

Die Pesionisten-Ortsgruppe Achau machte einen Tagesausflug nach Kernhof zum Weißen Zoo. Bei schönem Wetter konnte man 40 ausgefallene Tierarten beobachten. Nach dem Mittagessen im Gasthaus Don Kamelo besuchte die Gruppe noch das Kameltheater und anschließend die Tigershow.

## Geburtstage beim Pensionistenverband Achau

Zum 85. Geburtstag von Fr. Kangyal Gisela gratulierten Pesionisten Obmann Manfred Posch und Franz Würtz. Als Geschenke gab es Blumen und einen Gutschein.

Helmut Apfler feierte seinen 80. Geburtstag. Es gratulierten BGM. Johannes Würstl, GR. Karin Baumgartner, GR. Dr. Marion Thurner, Gertrude Konvalina , GR. Ernst Krojac und Pens.Obm. Manfred Posch. Als Geschenke gab es Gutscheine und Weine.

Wir vom Pensionistenverband Ortsgruppe Achau gratulieren nochmals allen JubilarenInnen

| | |
|---|---|
| Firmenadresse: | 2481 Achau, Lanzendorfer Str. 62 |
| Email: | office@speed-bau.eu |
| Telefonnummer: | 0650/8916370 oder 0660/1232608 |
| Webseite: | www.speed-bau.eu |

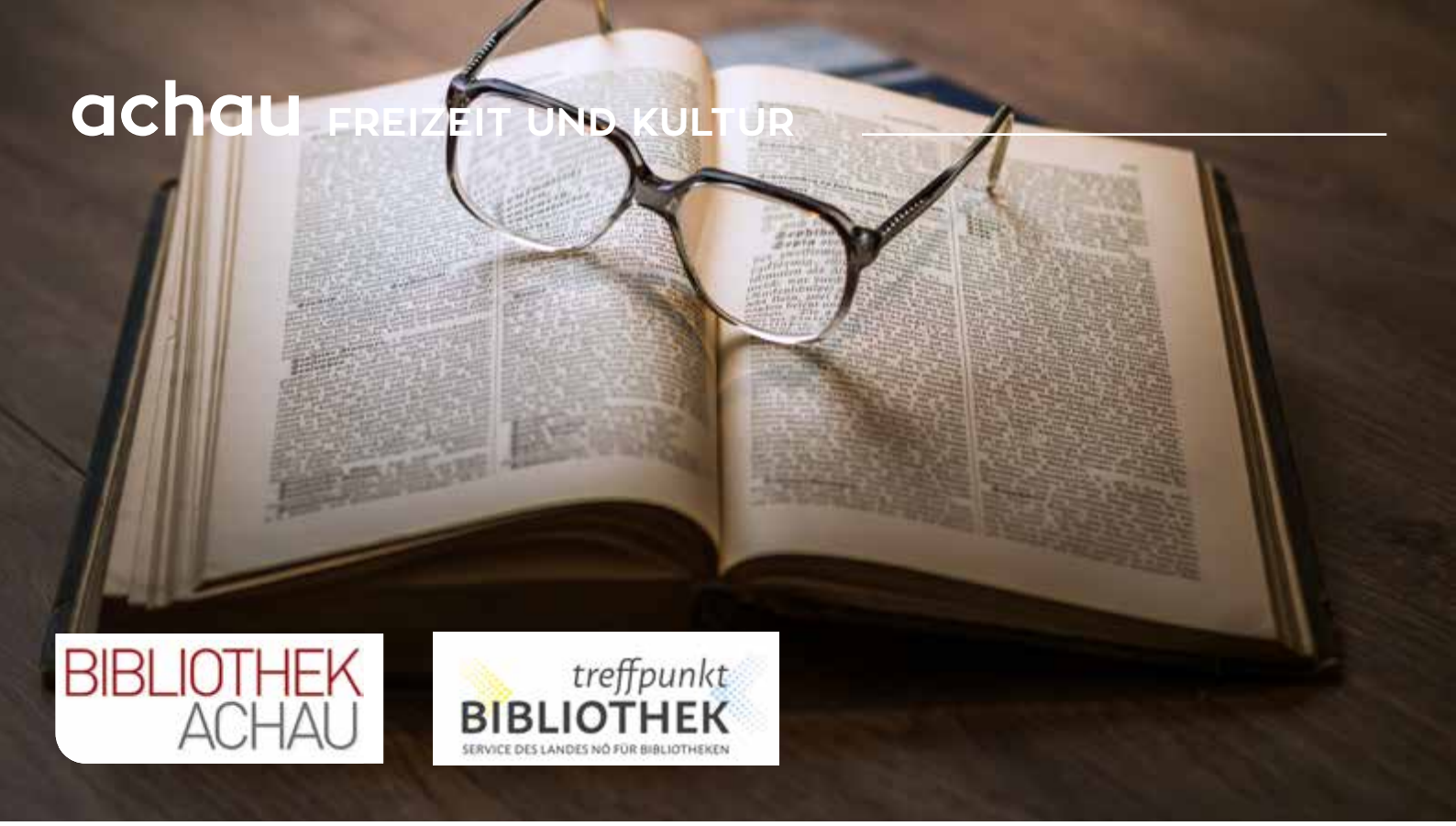


# 1. Achauer Buchwochenende

Als Leiterin der Bibliothek Achau liegt es mir besonders am Herzen, so viele Achauerinnen und Achauer wie möglich für das Lesen zu begeistern. So veranstaltete ich mit meinem Team am 18. und 19. November 2023 das 1. Achauer Buchwochenende – mit vollem Erfolg. Rund 100 Besucherinnen und Besucher folgten unserem Aufruf und genossen eine Lesung der beliebten österreichischen Krimiautorin Beate Maxian. Bei der Buchausstellung am darauffolgenden Tag konnten Lieblingsbücher direkt in die Bibliothek bestellt werden.

Im Vorfeld zum Buchwochenende rührte das gesamte Bibliotheks-Team kräftig die Werbetrommel. Wir posteten auf Instagram, verteilten Flyer und hängten Plakate auf. Bereits im Vorfeld erreichten uns viele Nachrichten, wie sehr sich die Leute auf die Lesung freuen, was mich sehr freute und motivierte.

Am Samstag, 18. November 2023 war es dann abends so weit. Schon die ersten Besucherströme zeigten, dass die aufgestellten Sessel wohl nicht ausreichen würden. Wir stockten daher kurzerhand die Sitzplätze auf und mit rund 100 Besucherinnen und Besuchern konnte dann ein spannender Krimiabend beginnen. Beate Maxian las aus ihrem aktuellen Gourmetkrimi „Ein tödlicher Jahrgang“ sowie dem zuletzt erschienenen Krimi der Sarah Pauli Reihe „Tod im Belvedere“ und nahm damit die Zuhörenden mit auf eine spannende Reise.

Das Publikum war begeistert von ihrer lebendigen Erzählweise und ihrer authentischen Darstellung der Charaktere. Nach der Lesung war genug Zeit für alle, mit der Autorin ins Gespräch zu kommen und sich sein Krimiexemplar persönlich signieren zu lassen.

Danach ließen die Autorin und die Besuchenden den Abend bei einem reichhaltigen und sehr liebevoll gestalteten Buffet sowie einem guten Glas Wein ausklingen.

Auch die am nächsten Tag stattfindende Buchausstellung fand bereits kurz nach Türöffnung regen Zulauf. Zahlreiche Bücherliebhaberinnen und Bücherliebhaber schmökerten in den von der Buchhandlung Kral St. Gabriel zur Verfügung gestellten Büchern und bestellten ihre Lieblingsexemplare zur Abholung direkt in die Bibliothek. Alles in Allem

Beide Veranstaltungstage waren ein voller Erfolg. Das rege Interesse und der große Besucherzulauf haben unsere Erwartungen übertroffen. Wir freuen uns sehr, dass unser Buchwochenende so gut angekommen ist! Es ist ganz klar, dass wir es als neue Tradition auch nächstes Jahr weiterführen wollen. Wir bedanken uns sehr herzlich bei allen Besucherinnen und Besuchern und für die großzügigen freiwilligen Spenden.

**Wir werden diese für den Ankauf weiterer Medien und für die Organisation von Veranstaltungen nutzen.**

SCAN ME

FOLLOW US ON Instagram

Redaction, Administration & Druckerei:

Ankündigungs-Bureau:

Abonnement für Wien:

Abonnement für das Inland:

Abonnement für das Ausland:

Neue

Freie Presse.

Morgenblatt.

Nr. 9488. Wien, Samstag, den 24. Jannar 1891.

# Achau in historischen Zeitungsberichten – eine Entdeckungsreise in die Vergangenheit!

**WINTER IN ACHAU um 1900**

Der Beitrag aus der „Neuen freien Presse“ beschreibt eine Pferde-Schlittenfahrt im Jänner 1891 von Mödling durch Achau und weiter nach Mannswörth. Meterhoher Schnee und schwere Schneestürme machten das Leben schwer, keine Idylle wie „Jingle bells … oh what fun it is to ride in a one horse open sleigh“ oder „Leise rieselt der Schnee“, sondern eine harte Zeit voller Angst und Hunger!
Trotz der eisigen Gefahr beschreibt der Bericht aber auch die Schönheit eines kalten Wintertages!

*„(Eine Rundfahrt im Schnee) Einer unserer Berichterstatter nahm heute Vormittags an einer Schlittenfahrt von Mödling über Neudorf, Biedermannsdorf, Achau, Lanzendorf, Zwölfaxing, Ober-Laa und Schwechat nach Mannswörth theil und schreibt uns hierüber: Die Straßen liegen seit dem letzten Schneesturme noch immer tief im Schnee.*

*Die Schnee-Einschnitte sind an manchen Stellen haushoch, und man sieht von den Alleebäumen nur die Kronen. Hie und da mussten Tunnels durch die Schneewälle gegraben werden.*

*Dabei ist der Schnee so fest wie ein Fels. Um 7 Uhr Morgens trat dichter Nebel ein und bedeckte Alles mit Reif. Gegen halb 11 Uhr brach die Sonne durch, und es gab einen wunderschönen Wintertag. Bei Schwechat liegt der Schnee mannshoch über dem Bahngeleise der Fischamender Bahn bis Mannswörth.*

*Dort, sowie in Fischamend, Schwadorf und Maria-Elend herrscht schon seit zwei Tagen Mangel an Lebensmittel, Kohle und Petroleum. Ganze Rudel Hirsche und Rehe aus den Donau-Auen treiben sich in der Nähe der Wohnungen herum und werden gefüttert. Vor dem Eisstoß und Hochwasser haben die Bewohner große Angst und bringen alles Werthvolle in Sicherheit. Nachmittags um ¼ 3 Uhr erstrahlte die Sonne noch in vollem Glanze, als plötzlich dichter Schneefall in großen Flocken niederging.*

*Ein Schneeregenbogen in matten Farben war länger als 10 Minuten sichtbar. Um ½ 3 Uhr war der Schneefall beendet, und es fiel abermals Nebel ein. Der Donaucanal ist von der Staatsbahnbrücke bei der Simmeringer Haide bis zur Einmündung in die Donau zugefroren.*
*Der Bahnbetrieb Schwechat-Fischamend dürfte Sonntag eröffnet werden. „*
*(„Neue Freie Presse.“ Morgenblatt Wien, Samstag, den 24.Jänner 1891 Nr. 9488 )*

Aus der Volksschule Achau wird, wie auch in anderen Orten üblich, eine Christbaumfeier im Jahr 1902 beschrieben. Auch hier werden die widrigen Lebensumstände der Zeit immer wieder thematisiert.

Trotzdem muss es eine erhebende und feierliche Veranstaltung gewesen sein!

Bemerkenswert: 202 Kinder waren in der Volksschule, („Gedenkbuch zu Schule Achau“ 1854 – 1940) die Hauptschule wurde erst 1927 eingeführt. In Achau gab es 3 Klassen (62 / 57 / 83 Schüler!) und einen „Turnsaal“, dieser hatte die Größe eine Klassezimmers!

200 Kinder, zahlreiche Festgäste, alle Geschenke und ein geschmückter Christbaum hatten aber doch hineingepasst! Der „alte“ Teil der Volksschule Achau wurde 1880/81 gebaut, im Jahr

2016 wurde die Schule mit einem modernen Zubau vergrößert.

Der im Text erwähnte Adolf Duschnitz gründete 1879 die „Erste Österreichisch-Ungarische Filzfabrik“ (später “Erste Wiener Filzfabrik“) am Riedenhof.

Der Gesamtlauf der Schwechat beträgt 61,5 Kilometer.
(„Der neue Bezirksbote für den politischen Bezirk Bruck an der Leitha“ 26.Februar 1933 Nr.951 35.Jahrgang)

***Christbescherung in Achau.*** *In überaus würdiger Weise veranstaltete der Ortsschulrath in Achau auch heuer wieder für die gesamte Schuljugend in Achau eine Christbescherung, welche am Dienstag den 23. Dezember nachmittags im Turnsaale der Volksschule stattfand.*

*Dank der Bemühungen des Ortsschulrathes, besonders des Obmannes Herrn Gutsverwalters Michael Nagel, ist es gelungen, 120 arme Schüler mit Stiefeln, Schuhen, warmen Winterkleidern, Strümpfen, Schals Stützerl etc. zu bekleiden und allen 200 Schülern ein Päckchen mit Bäckerei, Aepfeln etc. zu verabreichen.*

*Frau Baronin Priska von Moser allein bekleidete in munifizenter (lat. großzügig/freigiebig) Weise (wie alljährlich) 30 arme Mädchen mit warmen Kleidern, Frau Baronin Aspasia v. Lipovnitzky strickte in ihrer bekannten Fürsorge für arme Kinder 42 Stück warme Unterröcke, Wollhauben und Stützerl, Frau Bäckermeisterin Barbara Seitl spendet Strümpfe und Stützerl, Herr Fabrikant Adolf Duschnitz schickte 24 Paar Filzschuhe, und viele nicht genannt sein wollende Gönner und Freunde gaben Geldspenden im Betrag von 304 Kronen 80 Heller. (entspricht heute etwa € 2.600.-).*

*Die Schulkinder wurden an diesem Tage um halb 4 Uhr von Herrn Oberlehrer Friedrich Schistek, dem Herrn Lehrer Rud. Steyrer und Industrielehrerin Fräulein Cäc. Schneider in den Festsaal zum lichtschimmernden Christbaum geführt, woselbst ein Kind (1.Klasse) ein Gebet an das Christkind vortrug. Sodann declamirte ein Kind (3.Klasse) ein größeres Gedicht: „Stille, heilige Nacht“, worauf von der gesamten Schuljugend „Stille Nacht“ gesungen wurden.*

*Besonders bei dem Dankgedichte, rührend vorgetragen von einem Mädchen der 3.Klasse, weinten viele Anwesende, Männer und Frauen. Wer dann die freudig bewegten Gesichter der Kleinen sah, als ihnen vom Herrn Bürgermeister Matthias Grabner die Festgeschenke verabreicht wurden, wer die erhebenden, zum Herzen dringenden Worte des Herrn Oberlehrers in seiner Ansprache an die Kinder und seine Dankesworte an den Ortsschulrath, an die Gönner und Veranstalter dieser Christbaumfeier hörte, wird wohl innige Freude an solchen Schulfesten haben, wird jederzeit bestrebt sein, für das Wohl der Schule und die Behebung der Not der Armen einzutreten, wird immer ein Freund der Schule und der Armen sein und auch bleiben.*

*In richtiger Erkenntnis der Bedeutung des Weihnachtsbaumes und des Weihnachtsfestes, sowie in der weiteren Erkenntnis des jetzt herrschenden großen sozialen Elends unter den Armen und Hilfsbedürftigen haben hier der Ortsschulrath in Achau und alle Spender wahrhaft Großes geleistet in der Linderung der Armut des Volkes.*

*Ein Hoch auf den Ortsschulrath, Gemeinde-Vertretung und Wohlthäter schloß diese erhabene Christbaumfeier.“*

Auswahl und Kommentar: Josef Rausch

Nr. 951 — Der Bezirksbote — 4. Jahrgang

für den politischen Bezirk Bruck a. d. Leitha.

Schwechat, Sonntag den 31. Dezember 1902

„Vom Himmel hoch da komm' ich her . . .“

# Achau auf historischen Ansichtskarten von Gerald Giel

## Die „Republik“ Riedenhof

Der östlichste Ortsteil im Gemeindegebiet ist bereits im 12. Jhdt. als „Rietendorf“ beurkundet und 1258 wird eine Mühle, erstmals an der Schwechat, erwähnt. Aber schon 1417 wird von einem „Riedenhof“ gesprochen.

Das ursprüngliche Dorf scheint aufgrund kriegerischer Ereignisse neben anderen verschwunden zu sein. Auf diese Zeit verweist der denkmalgeschützte, mit Zinnen bekrönte Wehrturm, als Teil einer einst gewiss größeren Befestigung. 1732 kommt der Riedenhof über Kauf durch die Herrschaft zu Achau und bald ist eine mehrgängige Mühle in Betrieb, bis es zur großen Wende kommt.

1879 kauft der jüdische Industrielle Adolf Duschnitz den Riedenhof und gründet die „Erste Österreichische Filzfabrik“, wo technische Waren, Bodenbeläge und Pantoffel aus Filz hergestellt wurden. Dabei kam es zu einem starken Zuzug, bis zu 300 Menschen waren in der Fabrik beschäftigt und lebten unter kärglichen Verhältnissen in mehreren Werkswohnhäusern.

Durch Kraftwerk, Kantine, Gemischtwarenhandlung (Sagl), Gasthaus (Kedzierski) und Schuhmacher (Kuderna) lokal versorgt, fühlten sich die Einwohner derart autark, dass von einer „Republik“ Riedenhof gesprochen wurde. 1938 erkannte A. Duschnitz´ Sohn Willibald die Gefahren der Zeit, übergab den Betrieb geordnet an Maria Haselböck und Walter Quecke und emigrierte rechtzeitig in Richtung Brasilien, wo er für immer blieb.

1944 fordert ein Bombentreffer 8 Todesopfer, darunter 4 Kinder. In der Nachkriegszeit ging der Bedarf an Filzwaren nach und nach zurück, bis der Unfalltod Queckes 1979, nach 100 Jahren, zum endgültigen Ende der Firma führte. In der Zwischenzeit war das Betriebsgelände öfters Drehort für Kinofilmszenen, wie z.B. 1986 in „Müllers Büro“, mit dem jungen Andreas Vitasek. Viele Einwohner wanderten nach und nach ab, meist nach Achau, die Werkswohnhäuser verschwanden ebenso wie der hohe Schlot und Fabrikgebäude wurden zunehmend ausgehöhlt.

Heute haben ein paar Familien ihr nettes Refugium am Riedenhof, ein etablierter Gewerbebetrieb widmet sich der Schornsteintechnik, das Fabrikgelände wird als Tierheim genutzt und auch im Achauer Hauptort wird in vielen Familien das „Riedenhöfler“-Bewusstsein von früher mehr oder weniger hochgehalten und gepflegt.

**Das nächste Mal wird es ein wenig persönlich, seien Sie wieder mit dabei!**

*Quellenhinweis: : Kogler J., in: Unsere Heimat Achau, 2003 sowie Achau Journal 06/2016 und 01/2017*

SEAT **MÓ 125**
**PERFORMANCE**
**100 % ELEKTRISCH.**

Ab € 7.699,–*

inklusive € 1.000,–
End of Season Bonus

Mehr Information: **SEAT.AT/MO125-PERFORMANCE**

*Unverbindl. empf., nicht kart. Richtpreis inkl. MwSt. und € 1.000,- End of Season Bonus bei Online-Kauf von 17.10. bis 31.12.2023 bzw. solange der Vorrat reicht, exkl. € 700,- staatl. Förderung f. E-Motorräder (s. www.umweltfoerderung.at), ist vom Käufer selbst zu beantragen. Stand 10/2023. Stromverbrauch: 7 kWh/100 km. Symbolfoto.

AUTOHAUS Keglovits Ihr Mobilitätspartner

**KEGLOVITS GesmbH**
2322 Zwölfaxing, Schwechater Straße 59-71, Tel. 01/7072201
2521 Trumau, Lüßstraße 1, Tel. 02253/6267
**seat.keglovits.at**

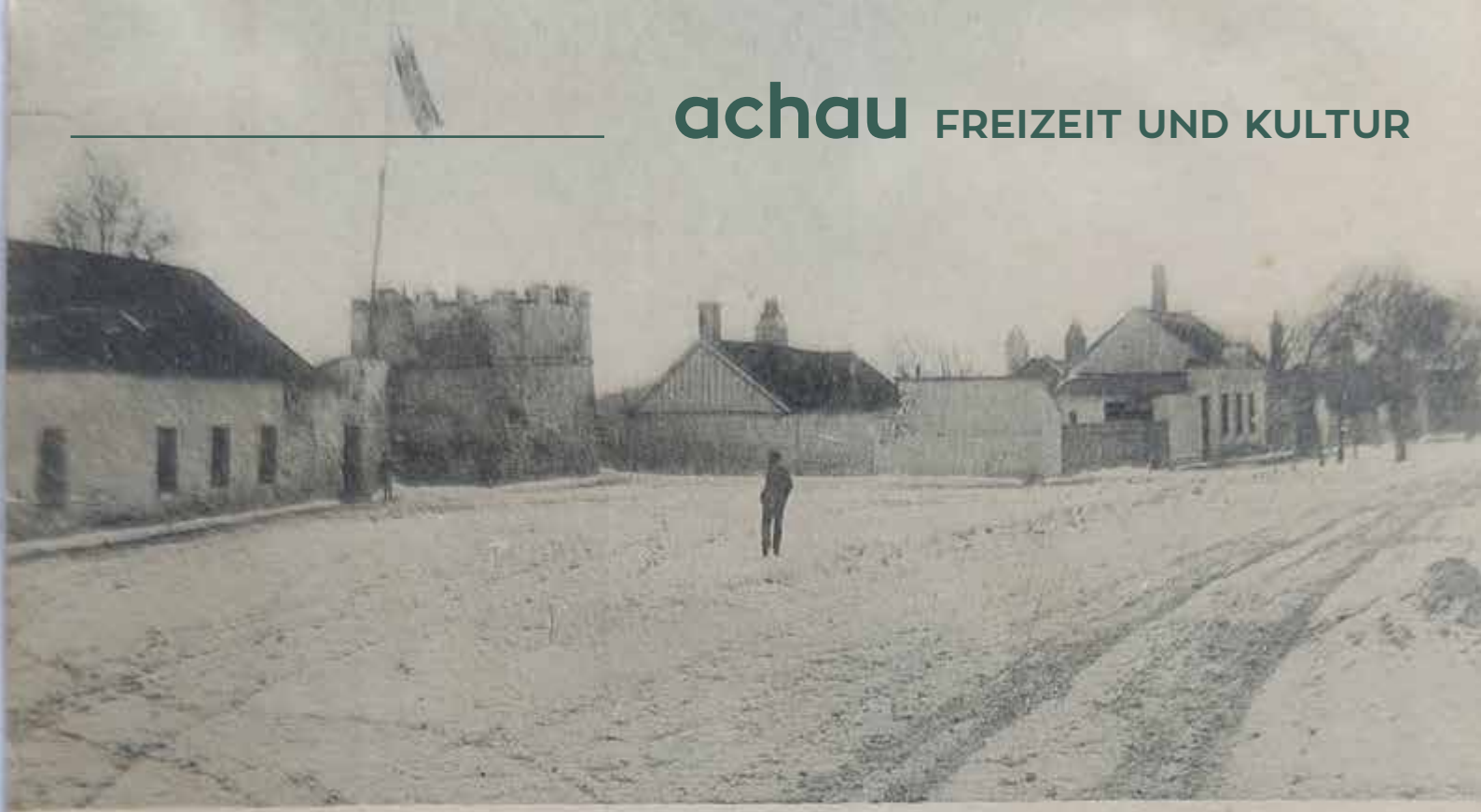

Gruß aus Riedenhof. (Achau N.-Oe.)

## Wintercup mit 1.TC Achau

Der 1.TC Achau nimmt auch heuer wieder am Wintercup in Maria Lanzendorf (Tenniscenter Khail) mit einem neu zusammengestellten Team rund um Mannschaftsführer Christian Rudig teil.
Gespielt wird in einer Gruppe mit 7 Mannschaften von Mitte November bis Ende März, jeweils Samstag oder Sonntag ab 11:00 Uhr. Termine und Ergebnisse findet ihr auf unser Homepage.

## Kindertennistraining in der Volksschule Achau

Derzeit ist wieder das Kindertennistraining in der Volksschule Achau im Gange, welches sich großer Beliebtheit erfreut. Organisiert von unserer Jugendleiterin Bettina Stangl, werden die Kids von Rudi Moser und Fabian Stangl trainiert.

Ab dem Frühjahr wird dann voraussichtlich wieder an zwei Wochentagen im Freien trainiert, und in der Woche von 29. Juli bis 2. August 2024 findet das jährliche Tenniscamp für unsere Kinder auf der Tennisanlage des 1.TC Achau statt.

Nach Rudi Moser im Vorjahr, möchten wir aktuell Bettina Stangl zur absolvierten Ausbildung und erfolgreichen Abschlussprüfung inklusive staatlichem Zeugnis zum Tennisinstruktor ganz herzlich gratulieren.

# Tennisnachwuchstalent aus Achau

Mein Name ist Florian Doleys, und ich bin stolz darauf, meine aufregende Tennisreise mit euch zu teilen. Dieses Jahr war reich an unvergesslichen Momenten und bedeutenden Erfolgen, die meine Entwicklung als Tennisspieler deutlich vorangetrieben haben.

Der absolute Höhepunkt meines Jahres war zweifellos der Einzug ins Achtelfinale des ITF J60-Turniers in Domzale, Slowenien. Dieser Meilenstein hat nicht nur meine Leidenschaft für Tennis vertieft, sondern mir auch einen wohlverdienten Platz in der Jugend-Weltrangliste beschert. Es war ein aufregendes Erlebnis, auf internationaler Ebene anzutreten und zu sehen, wie ich mich gegen Talente aus der ganzen Welt behaupten kann.

Ein weiterer bedeutender Erfolg war mein Auftritt beim ITF J100-Turnier in Maria Lanzendorf. Dort stand ich einem der besten jungen Spieler Österreichs gegenüber, dem 18-jährigen Burgenländer Benedikt Szerencsits, der den 222. Platz in der Jugend-Weltrangliste belegt. Obwohl ich mich letztendlich geschlagen geben musste, konnte ich immerhin einen Satz gegen ihn gewinnen. Dieses Match hat mir gezeigt, dass ich auf höchstem Niveau mithalten kann und hat meine Entschlossenheit gestärkt, noch härter zu trainieren.

Die Halbfinalteilnahmen bei den Tennis Europe Turnieren in Ptuj, Slowenien, und Haid, Österreich, waren weitere bemerkenswerte Momente in diesem Jahr. Diese Turniere ermöglichten es mir, wertvolle Ranglistenpunkte zu sammeln und mich unter die Top 200 der europäischen U16-Spieler zu platzieren. Diese Erfolge haben mein Selbstvertrauen gestärkt und gezeigt, dass harte Arbeit und Hingabe sich auszahlen.

Die Erfolge, die ich im Doppel mit meinem Trainingskollegen Niklas Maislinger erzielt habe, waren ebenfalls herausragend. Wir triumphierten gemeinsam beim Tennis Europe Turnier in Krems und beim ÖTV Kat.1 Turnier in Enns. Darüber hinaus erreichten wir das Finale beim ITF J30 in Maria Lanzendorf, was für mich ein besonderes Erlebnis war, da es mein erstes Endspiel auf ITF-Ebene markierte. Die Teamarbeit und das Teilen von Erfolgen mit Niki sind unvergessliche Erfahrungen.

Darüber hinaus verbesserte sich meine Ranglistenposition in Österreich erheblich. Innerhalb eines halben Jahres konnte ich mich von den Top 20 auf den 7.Platz in der U16 katapultieren. Aktuell bin ich die Nummer 1 in Niederösterreich in der U16 und U18, die Nummer 3 in meinem Jahrgang 2007 und die Nummer 17 in der U18 österreichweit.

Aktuell begebe ich mich auf die Suche nach Partnern und Sponsoren, die an meine Fähigkeiten und mein Potenzial glauben. Gemeinsam können wir Großes erreichen und meine Ziele im Tennis erreichen. Wenn Sie Interesse an einer Zusammenarbeit haben oder Möglichkeiten zur Unterstützung meiner Tennisreise sehen, würde ich mich über eine Kontaktaufnahme sehr freuen.

Meine bisherigen Erfolge sind nur der Anfang, und ich bin entschlossen, noch mehr zu erreichen. Mit Ihrer Unterstützung kann ich meine Träume verwirklichen. Ich möchte mich herzlich beim 1.TC Achau für die großartige Unterstützung in den letzten Jahren bedanken, ebenso wie bei meinem gesamten Trainerteam rund um Lukas Kerstberger sowie bei meiner Familie und meinen Freunden, die mich täglich unterstützen.

Die Reise hat gerade erst begonnen, und ich freue mich auf die Herausforderungen, die noch vor mir liegen. Bleibt dran, denn das Beste kommt noch!

**Eine Kontaktaufnahme bei Interesse für Sponsoring ist über den 1.TC Achau (www.achau.tennisplatz.info) jederzeit möglich und erwünscht.**

# Jahresrückblick 2023

## Torschützen

| U13 | U14 | U23 | Kampfmanschaft |
|---|---|---|---|
| Leonhard Suttner, 3 Tore | Laurin Pataky, 11 Tore | Philipp Raffer, 4 Tore | Vincent Krumpel, 9 Tore |
| Ferdinand Wengust, 3 Tore | Clemens Berner, 7 Tore | Manuel Schiller, 4 Tore | Michael Petkovits, 7 Tore |

## Jugend

**5 Jugendmannschaften mit 75 Spieler*innen**
U7, U9 + U10, U13 und U14

## Statistik

**Kampfmanschaft**
4. Platz, 25 Punkte (8 Siege, 1 Unentschieden, 3 Niederlagen)

**U23**
6. Platz, 13 Punkte (4 Siege, 1 Unentschieden, 4 Niederlagen)

## Veranstaltungen

**Frühschoppen, 7. Mai 2023**
**Sommerfest, 24. Juni 2023**
**Frühschoppen, 7. Oktober 2023**
**Sturmheuriger, 21. Oktober 2023**

## Vorschau

**Sommerfest, 15. Juni 2024**

**ZUM WEIHNACHTSFEST UND JAHRESAUSKLAG WÜNSCHEN WIR ALL UNSEREN SPIELERINNEN, ELTERN, MITGLIEDERN, FUNKTIONÄRINNEN, SPONSORINNEN VIEL FREUDE UND ENTSPANNTE MOMENTE. WIR BEDANKEN UNS BEI ALLEN FÜR DIE GUTE ZUSAMMENARBEIT UND UNTERSTÜTZUNG:**

**FÜR DAS KOMMENDE JAHR WÜNSCHEN WIR IHNEN UND IHREN FAMILIEN ALLES GUTE UND FREUEN UNS AUF EIN WIEDERSEHEN!**

# Frohe Weihnachten

und ein erfolgreiches 2024

**wünschen Ihnen und Ihrer Familie der Gemeinderat und die Mitarbeiter der Gemeinde Achau**